…ΗΣ: ΚΩΣΤΑΣ ΒΕΛΛΙΔΗΣ
…ΟΣ ΙΔΡΥΣΕΩΣ 1911
…ΝΤΡΙΚΑ ΓΡΑΦΕΙΑ
ΘΕΣΣΑΛΟΝΙΚΗΣ
Ὁδὸς Ἐγνατίας 112
Ἀριθ. Τηλεφώνων 37—21 καὶ 37—22
ΓΡΑΦΕΙΑ ΘΡΑΚΗΣ
ΚΟΜΟΤΗΝΗ: Ὁδὸς Β. Κων)τίνου
ΓΡΑΦΕΙΑ ΑΘΗΝΩΝ: ὁδὸς Σοφοκλέους (Στοὰ Πάππου—Ἀριθμὸς τηλεφώνου 24—701

ΜΑΚΕΔΟΝΙΑ

Η ΠΡΩΤΗ ΠΡΩΪΝΗ ΕΦΗΜΕΡΙΣ ΕΝ ΘΕΣΣΑΛΟΝΙΚΗ

ΠΑΡΑΣΚΕΥΗ 7 ΑΥΓΟΥΣΤΟΥ
ΑΡΙΘ. ΦΥΛΛΟΥ 9593 ΕΤΟΣ 27
ΤΙΜΗ ΦΥΛΛΟΥ ΔΡΧ. 1

Η ΣΥΓΚΕΝΤΡΩΣΙΣ ΤΩΝ ΕΘΝΙΚΩΝ ΔΥΝΑΜΕΩΝ

Ἀπὸ χθὲς ἡ πολιτικὴ κατάστασις τῆς Ἑλλάδος ἤρχισεν ἐξελισσομένη ραγδαίως. Μὲ τὴν κήρυξιν τῆς καταστάσεως πολιορκίας, μὲ τὴν ἀναστολὴν ὡρισμένων διατάξεων τοῦ Συντάγματος, μὲ τὴν διάλυσιν τῆς Ἐθνοσυνελεύσεως, ἡ σημερινὴ κυβέρνησις τῆς χώρας ἀπέκτησε πλήρη ἐλευθερίαν δράσεως.

Ὁ δρόμος τῆς κυβερνήσεως εἶναι ἀκανθώδης. Ἔχει νὰ παλαίση πρὸς Θεοὺς καὶ δαίμονας. Πρὸ αὐτῆς ὀρθοῦνται τὰ δυσχερέστερα ἐθνικὰ καὶ κοινωνικὰ π[ρο]βλήματα ἀναμένοντα ἐπιμόνους λύσεις. Ἀπὸ ἐσωτ[ερ]ικῆς ἀπόψεως, ἔχει νὰ ἀντιμετωπίση προβλήματα [τ]ὰ ὁποῖα, συσσωρευθέντα ἀπὸ πολλῶν ἐτῶν, κλονίζου[ν ἀ]ληθινὰ τὴν κρατικήν μας ὑπόστασιν.

[Ἀπὸ] ἐξωτερικῆς ἀπόψεως κίνδυνοι διεθνεῖς μᾶς περιβ[ά]λλουν. Ἡ παγκόσμιος νευρικότης ἐπιτείνεται. [Ἡμ]ᾶς δὲν εἶναι δυνατόν, ὡς ἐκ τῆς θέσεώς της, νὰ παραμείνη ἐκτὸς τοῦ πλαισίου τῆς προσεχοῦς ἀναστατώσεως, ἡ ὁποία δεν πρέπει νὰ μᾶς εὕρη ἀπροετοιμάστους.

Ἡ παροῦσα κυβέρνησις διὰ νὰ φέρη εἰς πέρας τὸ ἔργον της χρειάζεται συγκέντρωσιν τῶν ἐθνικῶν δυνάμεων καὶ συσσωμάτωσιν τῶν Ἑλλήνων [πρὸς μίαν ἐθνικὴν κατεύθυνσιν.

Τὸ Ἰσπανικὸν δρᾶμα

ΟΙ ΕΠΑΝΑΣΤΑΤΑΙ Ἢ Η ΚΥΒΕΡΝΗΣΙΣ ΘΑ ΚΑΤΙΣΧΥΣΟΥΝ;

Πῶς ἐμφανίζεται ἡ κατάστασις; — Οἱ ἐθνικισταὶ ἀπόλυτοι κύριοι εἰς τὸ ἱσπανικὸν Μαρόκον. — Εἰς τακτικὸν στρατὸν καὶ πυροβολικὸν ὑπερέχουν κατὰ πολὺ τῶν κυβερνητικῶν δυνάμεων. — Ὑπολείπονται μόνον εἰς ἀεροπορίαν. — Ποῖαι πολεμικαὶ δυνάμεις εὑρίσκονται εἰς χεῖρας τῶν ἐπαναστατῶν.

ΠΟΙΟΙ ΟΙ ΧΡΗΜΑΤΟΔΟΤΑΙ ΤΟΥ ΚΙΝΗΜΑΤΟΣ

ΤΕΤΟΥΑΝ, 3 Αὐγούστου (Τοῦ εἰδικοῦ ἀπεσταλμένου τοῦ «Ἀδιαλλάκτου).—Αἱ ἔρευναί μου ἔλαβον τέλος. Ἐπισκεφθεὶς τὸ Τετουάν, τὴν Κέουτα, τὴν Μελίλλα, τὸ Λαρὰς καὶ τὴν Ἀριώλα διέσχισα ὁλόκληρον τὸ ἱσπανικὸν Μαρόκον ἐλευθέρως. Ἔζησα ἐκεῖ, ἤκουσα νὰ ὁμιλοῦν, ἠρώτησα.

»Φθάνουν πλέον αἱ δολοφονίαι, αἱ λῃστεῖαι, οἱ φόνοι, αἱ λεηλασίαι, οἱ ἐμπρησμοὶ καὶ ἡ ἀναρχία μὲ τὴν βοήθειαν ἢ τὴν συναίνεσιν μιᾶς δρακὸς ἀνθρώπων οἱ ὁποῖοι εὑρίσκονται εἰς τὴν μισθοδοσίαν τῶν ρωσσικῶν Σοβιέτ.

»Ἡ Ἰσπανία ὑπῆρξεν ἀρκετὰ μεγάλη εἰς τὸ παρελθὸν καὶ εἶ-

Ἕνα στρατόπεδον συγκεντρώσεως αἰχμαλώτων εἰς τὸ ἐπαναστατικὸν Μπουργκος.

Ἤδη δύναμαι νὰ ἔχω μίαν γνώμην καὶ μίαν γενικὴν ἀντίληψιν τῆς καταστάσεως. Ἀπὸ ὅλα δὲ ὅσα ἀντίκρυσα, ἤκουσα καὶ ἔμαθα δύναμαι ἀπὸ τοῦδε νὰ ἐξαγάγω συμπεράσματα.

Οἱ στρατιωτικοὶ κύριοι τοῦ Μαρόκου

Κατὰ πρῶτον, ἕνα γεγονὸς ἀναμφισβήτητον.

Ἀπὸ τὴν μίαν ἄκρην τοῦ Μαρόκου μέχρι τῆς ἄλλης, οἱ ἐθνικισταὶ εἶναι κύριοι τῆς καταστάσεως.

Χάρις εἰς τὰ στρατεύματά των, χάρις εἰς τὴν ταχύτητα μὲ τὴν ὁποίαν ἐξερράγη τὸ κίνημα, οἱ ἐθνικισταὶ δὲν συνήντησαν οὔτε ἀντίστασιν οὔτε ἀποτυχίαν οὔτε καμμίαν δυσκολίαν. Ἐπέτυχον πλήρως, καθ' ὅλην τὴν γραμμήν.

Τετουάν, Μελίλλα, Κέουτα, Λαράχ, Ἀρκίλλα καὶ Ἀλκαζάρκοὺρ, ὅλαι αὐταὶ αἱ πόλεις μέχρι καὶ τῶν μικροτέρων σταθμῶν τῆς περιφερίας εὑρίσκονται ὑπὸ τὸν αὐστηρὸν ἔλεγχον τῶν στρατιωτικῶν. Ἑπομένως εἰς τὸ ἱσπανικὸν Μαρόκον δὲν εἶναι δυνατὴ καμμία συζήτησις ἐπὶ τῆς καταστάσεως.

Τὸ ἐθνικιστικὸν κίνημα ἐπεβλήθη δίχως τὸν ἐλάχιστον πυροβολισμὸν καὶ ὁ ἐκτοπισμὸς τῶν ἐπαναστατῶν κατέστη σήμερον σχεδὸν ἀδύνατος. Τὴν κατάστασιν δὲν τὴν ἀλάσσουν χίλιοι βομβαρδισμοί. Διὰ νὰ ἐκτοπισθοῦν ἐκεῖθεν οἱ ἐπαναστάται θὰ χρειασθῆ ἡ κυβέρνησις νὰ διεξαγάγη πραγματικὸν ἀποικιακὸν πόλεμον.

Αἱ ἐπιδιώξεις τοῦ κινήματος

Τί ζητοῦν οἱ ἐθνικισταί; Ποῖαι εἶνε αἱ ἐπιδιώξεις των;

Νομίζω ὅτι ἡ καλυτέρα ἀπάντησις θὰ ἦτο νὰ μεταδώσω ἀκριβῶς κείμενα τῆς ἀπαντήσεως τὴν ὁποίαν μοῦ ἔδωσεν ὁ στρατηγὸς Φράγκο—ἡ ψυχὴ τοῦ κινήματος.—Εἴμεθα ὅλοι δημοκρατικοί. Ἐὰν εἰς τὴν Γαλλίαν ἢ ἀλλαχοῦ ἀποδίδουν εἰς τὸ κίνημά μας ἐπιδιώξεις ἀναθεωρητικὰς ἢ μοναρχικὰς ἀπατῶνται οἰκτρῶς.

»Εἴμεθα δημοκρατικοί. Ἀλλὰ θέλομεν μίαν καθαρὰν δημοκρατίαν. Τὸ σύνθημά μας εἶναι ἁπλοῦν: «Τάξις' ἐλευθερία, σεβασμὸς πρὸς τοὺς νόμους».

»Τὸ ἔμβλημά μας εἶνε σαφές: «Ἡ Ἰσπανία διὰ τοὺς Ἰσπανούς».

νε ἀρκετὰ μεγάλη σήμερον ὥστε δὲν θὰ ἀποβῆ ἀποικία ὑπὸ τὸ πέλμα τῆς Μόσχας.

Τὰς φράσεις αὐτάς, — τὰς ἰδίας λέξεις — τὰς ἤκουσα ἀπὸ πολλὰ στόματα. Ἀξιωματικοί, στρατιῶται καὶ πολῖται, οἱ ὁποῖοι προσεχώρησαν εἰς τὸ κίνημα, ὅλοι ὑπῆρξαν ὁμόφωνοι καὶ κατηγορηματικοὶ σχεδὸν βίαιοι: «Εἴμεθα δημοκρατικοί».

Ποῖαι, ὅμως, εἶναι αἱ δυνάμεις καὶ αἱ πιθανότητες τοῦ κινήματος ἐδῶ εἰς τὸ ἱσπανικὸν Μαρόκον;

Ἐν τῇ πραγματικότητι στηρίζεται εἰς 55.000 στρατοῦ: Μηχανικόν, σπαχῆδες, κυνηγοὺς τῆς Ἀφρικῆς, πυροβολητὰς καὶ κυρίως σκοπευτὰς Μαροκινοὺς καὶ λεγεωναρίους. Εἰς τὴν στρατιὰν αὐτὴν πρέπει νὰ προστεθοῦν οἱ πολιτοφύλακες, ἡ χωροφυλακή, οἱ φασίσται ἐθελονταὶ καὶ λοιποί. Τὸ πυροβολικὸν εἶναι ἰσχυρῶς ὠργανωμένον, κυρίως τὸ ἀκίνητον πυροβολικὸν τῶν διαφόρων φρουρίων καὶ τῶν παρακτίων πυροβολίων.

Ἡ ἀεροπορία μοῦ ἐφάνη ὀλίγον τι ἀνεπαρκής. Ὁπωσδήποτε ἤρχισεν ἐδῶ νὰ ἐνισχύεται κατὰ τρόπον χαρακτηριστικόν.

Παρηγγέλθησαν ἤδη 20 Γιούγκερς καὶ 20 Καπρόνι, τῶν ὁποίων ἤρχισεν ἡ παράδοσις.

Ἀπομένει τὸ ζήτημα τῶν πυρομαχικῶν. Ἐννοεῖται ὅτι εἰς τὸ σημεῖον αὐτὸ δὲν ἔχω κανὲν σαφὲς δεδομένον. Ἔχω μολοταῦτα τὴν ἐντύπωσιν, ὅτι ταῦτα ἀφθονοῦν ὅπως ἄλλωστε καὶ τὰ ὅπλα. Ὅλοι οἱ φασίσται ἔλαβον ὅπλα νεώτατα καὶ καινουργῆ καθὼς καὶ οἱ ἐθελονταί.

Ἡ κατάστασις ἀπὸ στρατηγικῆς ἀπόψεως

Ἐν ὅσῳ λοιπὸν δὲν θὰ πρόκειται παρὰ νὰ κρατήσουν τὴν «ζώνην» ἢ νὰ τὴν ὑπερασπισθοῦν, οἱ ἐθνικισταὶ θὰ εὑρίσκονεἰς ἀρίστην θέσιν. Ἀλλὰ τὸ πρόβλημα καθίσταται λίαν περίπλοκον ἀπὸ τὴν στιγμὴν κατὰ τὴν ὁποίαν θὰ θελήσουν νὰ ἐπιτεθοῦν καὶ νὰ μεταβοῦν πρὸς ἐνίσχυσιν τῶν μαχομένων διὰ τὴν αὐτὴν ἰδέαν εἰς τὸ ἔδαφος αὐτῆς ταύτης τῆς Ἰσπανίας. Τοῦτο διότι τὰ μέσα τῆς διὰ θαλάσσης μεταφορᾶς τῶν μαροκινῶν στρατευμάτων τοῖς λείπουν σχεδὸν ἐξ ὁλοκλήρου.

Δὲν ἔχουν οὐδὲ ἓν πλοῖον σεβαστοῦ ἐκτοπίσματος. Ἐξ ἄλλου μέχρι τῆς στιγμῆς τὸ πολεμικὸν ναυτικὸν μένει πιστὸν—κατὰ τὸ μεγαλύτερον αὐτοῦ μέρος—εἰς τὴν κυβέρνησιν τῆς Μαδρίτης. Ἐξ ὑποβρύχια φυλάσσουν τὰ στενὰ ἐνισχυμένα καὶ ἀπὸ τὰ ἀντιτορπιλλικὰ καὶ καταδρομικὰ «Λίμπερταντ» «Θερβάντες» καὶ τὸ θωρηκτὸν «Ἔλ Γιέμε».

Ἐνόσῳ θὰ διαρκῆ ἡ κατάστασις αὐτὴ θὰ εἶναι ἀδύνατον εἰς τοὺς ἐθνικιστὰς τοῦ Μαρόκου νὰ μεταφέρουν εἰς τὴν Ἰσπανίαν καὶ ἕνα ἀκόμη ἄγημα.

Ἄλλωστε οἱ μεγάλοι ἀρχηγοὶ ἐδῶ δὲν διατηροῦν τὴν ἐλαχίστην αὐταπάτην ὡς πρὸς τὸ ζήτημα τοῦτο.

Νομίζω—ἀπὸ ὅ,τι ἔμαθα ἐξ ἐπισήμων πηγῶν—ὅτι τὸ ἀρχη-

Συνέχεια στὴν 7ην

ΤΡΑΓΙΚΟΝ ΛΑΘΟΣ ΕΙΣ ΤΗΝ ΜΕΘΟΡΙΟΝ

ΔΥΟ ΧΩΡΟΦΥΛΑΚΕΣ ΕΠΥΡΟΒΟΛΗΘΗΣΑΝ ΑΠΟ ΤΗΝ ΠΕΡΙΠΟΛΟΝ ΩΣ ΚΟΜΙΤΑΤΖΗΔΕΣ!

Ὁ εἷς ἐξ αὐτῶν ἐφονεύθη ἐπὶ τόπου, ὁ ἕτερος πνέει τὰ λοίσθια εἰς τὴν Φλώριναν.

Μία συμπλοκὴ χωροφυλάκων καὶ κακοποιῶν

ΕΦΟΝΕΥΘΗ Ο ΓΝΩΣΤΟΣ ΧΑΤΖΗΠΑΝΑΓΟΥ

Τηλεγράφημα τοῦ διοικητοῦ χωροφυλακῆς Φλωρίνης πρὸς τὴν Α.Δ.Χ.Μ. ἀναφέρει ὅτι τραγικὸν δυστύχημα συνέβη χθὲς τὴν πρωΐαν εἰς τὴν ἑλληνοαλβανικὴν μεθόριον, θύματα τοῦ ὁποίου ἔπεσαν δύο χωροφύλακες.

Περὶ ὥραν 3ην πρωϊνὴν οἱ χωροφύλακες Ἰγνάτιος Νικήτας καὶ Ἀν. Βασιλείου, ὑπηρετοῦντες εἰς τὸν σταθμὸν Καλῆς Βρύσης Νεστορίου ἐνῷ περιεπόλουν εἰς παραμεθόριον δι' ὑπηρεσίαν, ἔπεσαν εἰς ἐνέδραν στρατιωτῶν παρὰ τὴν Βεργίναν, οἵτινες τοὺς ἐξέλαβον ὡς κομιτατζῆδες καὶ ἐπυροβόλησαν ἐναντίον των.

Ὁ ἐκ τῶν χωροφυλάκων Νικήτας ἐφονεύθη ὁ δὲ ἕτερος ἐτραυματίσθη θανασίμως.

Ἐπὶ τόπου μετέβη ὁ διοικητὴς τοῦ τομέως Καστορίας καὶ ὁ ὑποδιοικητὴς χωροφυλακῆς πρὸς ἐνέργειαν ἀνακρίσεων.

Ο ΦΟΝΟΣ ΤΟΥ ΚΑΚΟΠΟΙΟΥ

Τὰς μεταμεσονυκτίους ὥρας τῆς χθὲς ἔλαβεν χώραν συμπλοκὴ μεταξὺ περιπόλου χωροφυλακῆς καὶ δύο ἀτόμων παρὰ τὸν συνοικισμὸν 151 μὲ ἀποτέλεσμα τὸν φόνον ἑνὸς πολίτου.

Τὸ ἐν λόγῳ ἐπεισόδιον κατ' ἀνακοίνωσιν τῶν ἀστυνομικῶν ἀρχῶν ἔλαβε χώραν ὑπὸ τὰς ἀκολούθους συνθήκας:

Τὴν 1.30 μεταμεσονύκτιον μία περίπολος ἀστυνομικὴ ἀποτελουμένη ἀπὸ τὸν ὑπενωμοτάρχην Δ. Παπακωνσταντίνου καὶ δύο χωροφύλακας ἀντιληφθεῖσα παρὰ τὸν συνοικισμὸν 151 δύο ἄτομα νὰ περιφέρωνται ὑπόπτως ἔκρινε σκόπιμον νὰ προβῆ εἰς τὴν σύλληψιν τούτων καὶ τοὺς ἐδήλωσαν ὅτι θὰ ὁδηγηθοῦν εἰς τὸ 8ον ἀστυνομικὸν τμῆμα εἰς τὴν δικαιοδοσίαν τοῦ ὁποίου ἀνῆκεν ἡ περίπολος.

Οἱ δύο συλληφθέντες ὡς ἐκ τῶν ὑστέρων ἐξηκριβώθη ἦσαν οἱ Γ. Χατζηπανάγου καὶ Στ. Πλοιαρχόπουλος. Καθ' ὁδὸν ἐνῷ κατηυθύνοντο εἰς τὸ 2ον ἀστυνομικὸν τμῆμα οἱ συλληφθέντες ἐξεδήλωσαν ἀπαιτητικῶς τὴν ἐπιθυμίαν νὰ ὁδηγηθοῦν διά τινος σκοτεινῆς ὁδοῦ διὰ νὰ μὴ διαπομπευθοῦν ὅπως ἐδήλωσαν.

Οἱ συνοδοὶ ὅμως ὑποπτευθέντες ὅτι ἐνδεχομένως νὰ ἐσχεδίαζον ἀπόδρασιν, ἠρνήθησαν νὰ συμμορφωθοῦν μὲ τὴν ἀπαίτησίν των καὶ τοὺς ἐδήλωσαν ὅτι θὰ μετέβαινον εἰς τὸ τμῆμα διὰ τῆς συνήθους ὁδοῦ.

Τότε οἱ δύο ὕποπτοι ἔχοντες λόγους, ἀγνώστου ποίους, νὰ μὴ φθάσουν μέχρι τοῦ τμήματος, ἀνέσπασαν ἀμφιστόμους μαχαίρας καὶ ὁ μὲν Πλοιαρχόπουλος ἐτράπη εἰς φυγήν, ἐπωφεληθεὶς τῆς ἐκπλήξεως τῶν χωροφυλάκων, ὁ δὲ Χατζηπανάγου ἐπετέθη κατὰ τοῦ ὑπενωμοτάρχου μετὸν ὁποῖον καὶ συνεπλάκη.

Κατὰ τὸ διάστημα τῆς μεταξὺ τῶν δύο ἀνδρῶν πάλης ἐπειδὴ οἱ δύο χωροφύλακες ἐτράπησαν πρὸς καταδίωξιν τοῦ ἀποδράσαντος Πλοιαρχοπούλου, ὁ ὑπενωμοτάρχης φοβηθεὶς μήπως ἐξοντωθῆ ὑπὸ τοῦ Χατζηπανάγου καὶ θεωρήσας ἑαυτὸν ὡς διατελοῦντα ἐν νομίμῳ ἀμύνῃ, ἐξήγαγε τὸ περίστροφον καὶ ἐπυροβόλησεν κατὰ τοῦ προσβολέως.

Ἡ σφαῖρα τὸν εὗρεν εἰς τὴν κοιλιακὴν χώραν καὶ τὸν ἐξήπλωσεν ἐπὶ τοῦ ἐδάφους ἡμιθανῆ. Κατόπιν τούτου ὁ ὑπενωμοτάρχης τὸν παρέλαβε καὶ τὸν μετέφερε εἰς τὸ νοσοκομεῖον Χὶρς ὅπου καὶ ἐξέπνευσεν χθὲς τὴν πρωΐαν.

Ἐν τῷ μεταξὺ ὁ καταδιωκόμενος Πλοιαρχόπουλος συνελήφθη παρὰ τῶν δύο χωροφυλάκων ἀναιμάκτως.

Κατὰ τὴν αὐτὴν ἀστυνομικὴν ἀνακοίνωσιν τὰ ἐν λόγῳ δύο πρόσωπα ὡς προκύπτει ἐκ τοῦ ποινικοῦ των μητρώου εἶναι γνωστοὶ κακοποιοί.

Ὁ μὲν φονευθεὶς Χατζηπανάγου φέρεται ὡς πεντάκις καταδικασθεὶς διὰ κλοπὰς καὶ ἀδίκους ἐπιθέσεις τελευταίως δὲ καὶ ἐπὶ ἀποπείρᾳ λῃστείας, ὁ δὲ ἕτερος ὁ Πλοιαρχόπουλος εἶναι ἀπόφοιτος τῶν φυλακῶν Ἀκροναυπλίας, ἀφίχθη δὲ ἐνταῦθα ἵνα συνεχίση τὰς στρατιωτικάς του ὑποχρεώσεις.

Ἡ πολιτικὴ κατάστασις

ΠΟΙΟΝ ΓΕΓΟΝΟΣ ΕΠΕΒΑΛΕ ΤΗΝ ΜΕΤΑΠΟΛΙΤΕΥΣΙΝ ΟΜΙΛΟΥΝ ΟΙ κ.κ. ΜΕΤΑΞΑΣ ΚΑΙ ΖΑΒΙΤΣΙΑΝΟΣ

Ἡ ἐπελθοῦσα συμπλήρωσις τῆς Κυβερνήσεως. — Ἀποχώρησις ὑπουργῶν. — Τὸ χθεσινὸν Ὑπουργικὸν Συμβούλιον. — Τί θὰ πράξη ἡ νέα Κυβέρνησις.— Πλήρεις μεταρρυθμίσεις εἰς τὴν φορολογίαν.—Ἐπιβολὴ αὐστηρῶν οἰκονομιῶν εἰς ὅλους τοὺς κλάδους τῶν κρατικῶν ὑπηρεσιῶν. — Πῶς δικαιολογεῖ ὁ κ. Πρωθυπουργὸς τὰ ληφθέντα μέτρα κατὰ τὸ διαρρεῦσαν 48ωρον.—Ἠπειλεῖτο νὰ ἀνατραπῆ τὸ κοινωνικόν μας καθεστώς.

Ἡ ἐξωτερικὴ πολιτικὴ ἀμετάβλητος

Τὸ ζήτημα τῆς ὀχυρώσεως τῆς Λήμνου

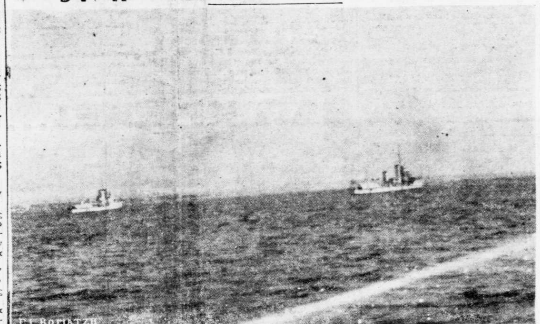

Τὰ δύο πολεμικὰ «Ναύαρχος Κουντουριώτης» καὶ «Ἀετὸς» εἰς τὸν λιμένα μας

ΑΘΗΝΑΙ, 7. Ὁ Πρωθυπουργὸς κ. Μεταξᾶς, ὁμιλῶν τὴν μεσημβρίαν πρὸς τοὺς ξένους δημοσιογράφους, ἐπανέλαβε τὰς δηλώσεις, τὰς περιεχομένας εἰς τὸ χθεσινὸν διάγγελμά του καὶ ἐτόνισεν, ὅτι τὰ ληφθέντα μέτρα ἀποτελοῦν τὸ ἐλάχιστον ὅριον ἐκείνων, ἅτινα ἔδει νὰ ληφθοῦν πρὸς ἀντιμετώπισιν ἐκείνων, ἐκ τῶν ὁποίων ἠπειλεῖτο τὸ κοινωνικὸν καθεστώς.

Ὅταν τὸ καθεστὼς αὐτό, ἐτόνισε, σταθεροποιηθῆ τελείως καὶ ὅταν κάθε κίνδυνος θὰ ἔχει ἀποσοβηθῆ, ἡ κυβέρνησις θὰ μελετήση τὴν κατάστασιν καὶ θὰ πράξη ὅ,τι ἐνδείκνυται.

Ἐρωτηθείς, ἐὰν ἦτο ἐν γνώσει τῶν τελευταίων συνεννοήσεων μεταξὺ τῶν παλαιῶν κομμάτων πρὸς σχηματισμὸν κυβερνήσεως ἀπήντησεν, ὅτι εἶχε λάβη γνῶσιν τῶν συνεννοήσεων αὐτῶν ἐκ τῶν ἐφημερίδων, ἀλλ' εἶχεν ἐπίσης μάθη, ὅτι δὲν κατέληξαν εἰς οὐδὲν ἀποτέλεσμα.

Ἀπαντῶν εἰς ἄλλην ἐρώτησιν εἶπεν ὅτι ὁ συνταγματικὸς χάρτης ὁ διέπων τὴν χώραν εἶναι ὁ τοῦ 1911, τεθεὶς προσωρινῶς ἐν ἰσχύϊ ἀλλὰ γενικῶς ἀναγνωρίζεται ὡς μὴ προσαρμοζόμενος εἰς τὰς σημερινὰς περιστάσεις.

Ἡ ἐξωτερικὴ πολιτική

Ὁμιλῶν διὰ τὴν ἐξωτερικὴν πολιτικὴν ὁ κ. Πρωθυπουργὸς εἶπεν ὅτι ἡ πολιτικὴ αὐτὴ στηρίζεται ἐπὶ σταθερῶν βάσεων καὶ θὰ παραμείνη ἀμετάβλητος.

Ἐρωτηθεὶς ἐπὶ τῆς φήμης περὶ ἀποβιβάσεως στρατιωτικῶν τμημάτων εἰς τὴν Λῆμνον ὁ κ. πρωθυπουργὸς εἶπεν ὅτι οὐδεμία τοιαύτη ἀποβίβασις ἐγένετο.

— Ἔχομεν, προσέθηκε, ἀναμφισβητήτως τὸ δικαίωμα νὰ τὸ πράξωμεν ὅπως καὶ οἱ ἰθύνοντες ἐν Τουρκίᾳ τὸ ἀνεγνώρισαν. Θὰ κάμωμεν χρῆσιν τοῦ δικαιώματος αὐτοῦ ὅταν τὸ θεωρήσωμεν ἀναγκαῖον».

Εἰς ἄλλας ἀνακοινώσεις του ὁ κ. Μεταξᾶς ἐδήλωσε τὰ ἑξῆς:

— Ἐλπίζω ὅτι ἡ κατάστασις θὰ ἐξελιχθῆ ὁμαλῶς διότι βλέπω ὅτι ὁλόκληρος ὁ ἑλληνικὸς λαὸς μᾶς ἐπεδοκίμασε καὶ θὰ μᾶς παράσχη πλήρη τὴν συνδρομήν του.

Δηλώσεις τοῦ κ. Ζαβιτσιάνου

Ὁ κ. Ζαβιτσιάνος ἐξ ἄλλου προέβη εἰς τὰς κάτωθι ἀνακοινώσεις:

— Ἀναλαμβάνων τὴν διεύθυνσιν τοῦ ὑπουργείου Οἰκονομικῶν μὲ πλήρη τὴν συναίσθησιν τῶν βαρυτάτων δυσχερειῶν τὰς ὁποίας πρόκειται νὰ συναντήσω. Δυστυχῶς ἡ κατάστασις εἰς ἣν περιῆλθον τὰ δημόσια οἰκονομικὰ εἶναι πλέον οἰκτρὰ καὶ τοῦτο διότι ἡ ἐπὶ μακρὰ ἔτη διαχείρησις αὐτῶν παρὰ τῶν κομματικῶς κυβερνησάντων πολιτικῶν κομμάτων, ὑπῆρξεν ἀληθῶς ἄσωτος. Ἀρκεῖ νὰ λάβη τις ὑπ' ὄψιν ὅτι αἱ δημόσιοι δαπάναι μετὰ τὴν ἀφαίρεσιν τοῦ δημοσίου χρέους διατιθέμεναι συστηματικῶς διὰ τὴν ἱκανοποίησιν τῶν φίλων καὶ ὀπαδῶν ηὔξησαν ἀπὸ τοῦ 1929 καὶ ἐντεῦθεν κατὰ 85ο)ο τοὔ' ὅπερ δὲν παρετηρήθη ποτὲ καὶ πουθενά.

»Ἡ ἀνηλεὴς δὲ αὐτὴ διασπάθησις τοῦ δημοσίου πλούτου ἔλαβε χώραν χωρὶς νὰ ληφθῆ οὐδεμία σοβαρὰ μέριμνα οὔτε διὰ τὴν στρατιωτικὴν τῆς χώρας ὀργάνωσιν ἥτις ἐγκληματικῶς παρελείφθη, οὔτε διὰ τὴν κοινὴν πρόνοιαν, ἡ ὁποία μέλλουσα νὰ ἀποτελέση τὴν σοβαρωτέραν τῆς κυβερνήσεως μέριμναν σημαντικῶς μέχρι σήμερον καθυστέρησε. Ἀλλ' ὡς ἦτο μοιραῖον ἡ συστηματικὴ αὐτὴ ἡ ἐξ... τῶν δημοσίων δαπανῶν εἶχεν ὡς ἀναπόφευκτον συνέπειαν τὴν συστηματικὴν αὔξησιν τῆς φορολογίας, ἥτις φθάσασα εἰς ὕψη ἀληθῶς δυσθεώρητα, εἶναι διπλασία περίπου τῆς φορολογίας τῶν λοιπῶν Βαλκανικῶν κρατῶν, μολονότι ἡ Ἑλλὰς εἶναι δυστυχῶς ἀσυγκρίτῳ τῷ λόγῳ πτωχότερον κράτος, ὅλων τῶν κρατῶν τούτων.

Ἡ φορολογικὴ ἐπιβάρυνσις

Ἡ ἐξωφρενικὴ αὐτὴ ἐπιβάρυνσις μοιραίως ἐξαντλοῦσα τὰς πηγὰς τῆς παραγωγῆς ἐγκυμονεῖ ὅλους τοὺς κινδύνους καὶ ὁδηγεῖ τὴν χώραν εἰς τὴν οἰκονομικὴν ἀποσύνθεσιν. Στοιχειώδης ἑπομένως ὑποχρέωσις πάσης ἐθνικῆς κυβερνήσεως εἶνε διὰ τῆς ἐφαρμογῆς συνετοῦ πολιτικῆς καὶ αἰματηρῶν ἀληθῶς οἰκονομιῶν ὄχι μόνον νὰ ἐξασφαλισθῆ τὸ ἰσοζύγιον τοῦ κρατικοῦ προϋπολογισμοῦ ἀλλὰ καὶ νὰ ἀρχίση ἐφαρμοζομένη πολιτικὴ βαθμιαίας μειώσεως τῆς φορολογίας, ἡ ὁποία πλήττουσα κυρίως τὰς μεσαίας τάξεις κατέστη ἀληθῶς ἀφόρητος.

Διὰ τῆς πολιτικῆς ταύτης καὶ μόνης θὰ ἐξασφαλισθῆ ἅπαξ διὰ παντὸς ἡ οἰκονομικὴ καὶ δημοσιονομικὴ ζωὴ τῆς χώρας. Ὑπὲρ τῆς τοιαύτης ἀκριβῶς πολιτικῆς ὑπόσχεται ἡ κυβέρνησις νὰ διαθέση ὁλοκλήρους τὰς δυνάμεις αὐτῆς. Ἀλλ' αὗται ὅσον εἰλικρινεῖς καὶ ἂν εἶναι προφανῶς δὲν θὰ ἤρκουν ἐὰν δὲν εἶχεν αὐτὴ ἀπόλυτον καὶ ἀδιατάρακτον τὴν ἐμπιστοσύνην τῆς χώρας, ὄχι μόνον, ἀλλὰ καὶ ἄγρυπνον τὴν προσοχὴν τῆς κοινῆς γνώμης. Πρὸς τὸν σκοπὸν τοῦτον διὰ δημοσίων ἀνακοινώσεων θὰ δώσω ἐγκαίρως ὅλα τὰ ἀπαιτούμενα στοιχεῖα διὰ νὰ γνωρίση ὁ λαὸς ὄχι μόνον τὴν δημιουργηθεῖσαν κατάστασιν ἀλλὰ καὶ τὰ μέσα διὰ τῶν ὁποίων πρόκειται αὕτη νὰ ἀντιμετωπισθῆ».

Αἱ ἐπαγγελίαι

» Εὑρισκόμενος ὑπὸ τοιαύτας συνθήκας ὁ ἑλληνικὸς λαὸς εἶνε προφανὲς ὅτι δὲν θὰ κληθῆ διὰ [νὰ] πανηγυρίση ἀλλὰ θὰ κληθῆ διὰ νὰ σκεφθῆ σοβαρῶς, νὰ ἐργασθῆ ἐντατικῶς καὶ νὰ πειθαρχήση ἀπολύτως, ὅπως οὕτως ἐξασφαλίζων ἡμέρας καλλιτέρας ἐπιδιώξη ἀδιαταράκτως πλέον τὴν ἱστορικὴν αὐτοῦ ἀποστολήν. Ἔχω δὲ ἀκλόνητον τὴν πεποίθησιν ὅτι ὅλοι οἱ ἐργαζόμενοι πολῖται ἐνήμεροι γενόμενοι τῆς καταστάσεως καὶ ἀποφασισμένοι νὰ μᾶς συνδράμουν διὰ νὰ πλήξωμεν τοὺς ὀλίγους πλεονέκτας χάριν τῶν πολλῶν δὲν θὰ ἀρνηθοῦν τὸ στοιχειῶδες τοῦτο καθῆκον ἔχοντες ὑπ' ὄψιν ὄχι τὰ ἀτομικὰ ἀλλὰ τὰ γενικώτερα συμφέροντα ἀπέναντι τῶν ὁποίων τὰ ἀτομικὰ πρέπει νὰ ὑποχωροῦν. Δι' ἐμὲ ἀτομικῶς οὐδέποτε παρακινηθέντα ἐκ τοῦ πό-

Συνέχεια στὴν 7ην

ΑΘΗΝΑΙ: Οἱ πολῖται ἀναγινώσκουν τὸ διάγγελμα τοῦ πρωθυπουργοῦ

ΟΠΩΣ ΕΙΣ ΤΑ ΜΥΘΙΣΤΟΡΗΜΑΤΑ...

Συνταρακτικὸν δρᾶμα εἰς τὴν νῆσον Εὔβοιαν

Μία δεκαοκταέτις νεάνις ηὐτοκτόνησεν. Ὁ ἀδελφός καὶ ἡ μήτηρ της παρεφρόνησαν...

Η ΕΡΩΤΙΚΗ ΑΠΟΓΟΗΤΕΥΣΙΣ ΤΗΣ ΣΟΦΙΑΣ

ΧΑΛΚΙΣ, 6.— Μία συνταρακτικὴ τραγῳδία περιῆλθεν εἰς γνῶσιν τῶν ἀστυνομικῶν ἀρχῶν. Προχθὲς τὴν 9ην πρωϊνὴν ηὐτοκτόνησε ριφθεῖσα εἰς τὴν θάλασσαν, εἰς τὸν λιμένα τῆς Λίμνης ἡ ὡραιοτάτη νεάνις Σοφία Ε. Γεωργίου, ἐτῶν 18, κάτοικος Λίμνης.

Ἡ Σοφία εἶχε συνδεθῆ ἐρωτικῶς μετὰ τοῦ συμπατριώτου της Δημητρίου Ἀστερίου ἐτῶν 19. Ἐπειδὴ αἱ σχέσεις τῶν ἐρωτευμένων περιῆλθον εἰς γνῶσιν τῶν οἰκείων τῆς Σοφίας, αὐτὴ ἐπιβᾶσα λέμβου ἠνοίχθη εἰς τὸν λιμένα καὶ ἀφοῦ ἔπιε δηλητήριον, προσέδεσεν ἐπὶ τοῦ λαιμοῦ της λίθον μεγάλου βάρους καὶ ἔπεσεν εἰς τὴν θάλασσαν καὶ ἐπνίγη.

Τὴν αὐτοκτονίαν ἀντελήφθησαν τὸ πλήρωμα καὶ οἱ ἐπιβάται τοῦ ἀτμοπλοίου «Βασιλικὴ» ἐκτελοῦντος τὸ δρομολόγιον Λουτρῶν Αἰδηψοῦ, Λίμνης καὶ Χαλκίδος. Ἐπὶ τόπου ἔσπευσαν ἀμέσως διάφοροι λεμβοῦχοι ὡς καὶ ἡ λέμβος τοῦ ἀτμοπλοίου «Βασιλικὴ» πλὴν ὅμως δὲν κατέστη δυνατὴ ἡ ἀνεύρεσις τοῦ πτώματος τοῦ αὐτόχειρος λόγῳ τοῦ μεγάλου βάθους τῶν ὑδάτων καὶ τῶν ρευμάτων.

Ἐπὶ τῆς λέμβου ἀνευρέθη μόνον ἕνα φιαλίδιον κενόν, ἀσφαλῶς δὲ περιεῖχε τὸ δηλητήριον τὸ ὁποῖον ἔλαβεν ἡ αὐτόχειρ.

Τὴν αὐτοκτονίαν τῆς Σοφίας μόλις ἐπληροφορήθησαν ἡ μήτηρ της καὶ ὁ ἀδελφός της Βασίλειος, προσεβλήθησαν ὑπὸ νευρικῆς κρίσεως. Χθές, ὁ ἀδελφὸς τῆς αὐτόχειρος Βασίλειος, ἀπεπειράθη καὶ αὐτὸς ν' αὐτοκτονήση διὰ τοῦ ἰδίου μέσου καὶ εἰς τὸν ἴδιον ἀκριβῶς τόπον.

Οὗτος ἐπιβὰς λέμβου ἠνοίχθη εἰς τὴν θάλασσαν καὶ ἐρρίφθη ἐντὸς αὐτῆς. Οἱ λεμβοῦχοι τῆς Λίμνης ἀντιληφθέντες ἀπὸ τῆς πρώτης στιγμῆς τὰς προθέσεις του τὸν παρηκολούθουν ἐξ ἐγγυτάτης ἀποστάσεως καὶ μόλις οὗτος ἐρρίφθη εἰς τὴν θάλασσαν ἔσπευσαν ἀμέσως καὶ τὸν ἀνέσυρον. Ὁ ἀτυχὴς εἶπεν ὅτι προέβη εἰς τὸ διάβημά του διότι δὲν ἠδύνατο νὰ ὑποφέρη τὸν θάνατον τῆς ἀδελφῆς του. Κατόπιν καὶ τῆς ἀποπείρας ταύτης τοῦ υἱοῦ της Βασιλείου ἡ μητέρα της αὐτόχειρος παρεφρόνησε.

ΤΟ ΛΑΪΚΟΝ ΠΑΝΕΠΙΣΤΗΜΙΟΝ ΤΗΣ "ΜΑΚΕΔΟΝΙΑΣ"

ΒΙΤΑΜΙΝΑΙ ΚΑΙ ΑΒΙΤΑΜΙΝΩΣΕΙΣ

Ἄρθρον-μάθημα ὑπὸ τοῦ κ. ΠΡΟΚΟΠΙΟΥ ΤΖΩΝΟΥ

Παιδιάτρου, Διδάκτορος Πανεπιστημίου Λειψίας, ἰατροῦ Πατριωτικοῦ Ἱδρύματος τμήματος ἀσθενῶν βρεφῶν

Πειραματικῶς μόνον μικρὰ ζῷα δεικνύουν κερατῖτιδα. Ποντικοὶ ἡλικίας 3 ἑβδομάδων ἀποκτοῦν φωτοφοβίαν, ἀργότερον ξηραίνεται ὁ σκληρωτικὸς χιτών. Ὁ κερατοειδὴς χιτὼν γίνεται θολερὸς καὶ σχηματίζονται ἕλκη ἐπ' αὐτοῦ. Οἱ δακρυογόνοι καὶ συελογόνοι, ὡς καὶ οἱ ἀδένες τοῦ ἐντέρου, γίνονται ἀτροφικοί. Ἐκτὸς τούτων ὑφίσταναι ἀπώλειαν βάρους καὶ στασιμότητα τῆς ἀναπτύξεως.

Ἡ βιταμίνη Α, εἰσαγομένη εἰς μικροτάτας δόσεις ἐντὸς τοῦ ὀργανισμοῦ, προκαλεῖ ἐντὸς ἐλαχίστου χρονικοῦ διαστήματος ἴασιν καὶ ἀνάπτυξιν αὐτοῦ. Ποσότης 0,0001 τοῦ χιλιοστογράμμου εἰσαγομένη καθ' ἑκάστην εἶνε ἱκανὴ νὰ προκαλεῖ εἰς ποντικοὺς ἀνάπτυξιν.

Ἀλλὰ παρεντερικῶς, δηλαδὴ οὐχὶ διὰ τοῦ πεπτικοῦ σωλῆνος εἰσαγόμεναι βιταμῖναι, δύνανται νὰ προκαλέσουν ἴασιν ἐπὶ ἐκδηλωθείσης

Τὰ φροῦτα ὅπως καὶ τὰ ὀπωρικὰ ἔχουν ἀφθόνους βιταμίνας.

ἀβιταμινώσεως, ἢ προφύλαξιν ἐξ αὐτῆς εἰς στερουμένην βιταμινῶν διατροφήν.

Εἰς καταστάσεις δυστροφιῶν τῶν βρεφῶν ἰδίως τῶν τεχνητῶς τρεφομένων μὲ βρασμένον γάλα ἀγελάδος ἢ αἰγός, δύναται ἡ εἰσαγωγὴ μικρῶν ποσοτήτων μουρουνελαίου νὰ ἐπιφέρῃ πάλιν κανονικὴν ἀνάπτυξιν. Ὁμοίως ἐπιδροῦν εἰς τὴν ἀνάπτυξιν καὶ σχηματισμὸν αἱμοσφαιρίνης αἱ θρεπτικαὶ οὐσίαι τῶν καρότων, τῶν νωπῶν ὀπωρῶν καὶ τῆς βύνης, αἵτινες περιέχουν ἐπίσης τὴν Α βιταμίνην. Ἡ σημασία τῆς βιταμίνης Α διὰ τὴν καθόλου ὑγιεινὴν κατάστασιν μιᾶς χώρας, ἀπεδείχθη ἐν Δανίᾳ κατὰ τὸν παγκόσμιον πόλεμον. Ἐξαγομένων ἐξ αὐτῆς μεγάλων ποσοτήτων βουτύρου, τὸ ὁποῖον ἀποτελεῖ τὴν κυρίαν πηγὴν βιταμίνης Α, ἐστερήθη τούτου κατὰ μείζονα λόγον ἡ μεγάλη μᾶζα τοῦ δανικοῦ λαοῦ. Ἕνεκα τούτου παρετηρήθησαν ἑκατοντάδες περιπτώσεων ξηροφθαλμίας καὶ αὔξησις τῆς θνησιμότητος τῆς παιδικῆς ἡλικίας ἰδίως ἀπὸ λοιμώδεις νόσους καὶ φυματίωσιν. Πολλοὶ ἐρευνηταί, μεταξὺ τῶν ὁποίων καὶ ὁ Χόλμς ἀποδίδουν τὴν συχνότητα τῶν κρυολογημάτων κατὰ τὸν χειμῶνα εἰς ἔλλειψιν Α βιταμίνης καὶ τονίζουν τὴν σημασίαν αὐτῆς ἀπὸ ἀπόψεως ἐθνικῆς οἰκονομίας.

Ἀνάλογοι συγκριτικαὶ παρατηρήσεις ἐγένοντο εἰς διάφορα ἐργοστάσια ὅπου ἐπιστοποιήθη, ὅτι οἱ ἐργάται οἱ λαμβάνοντες μουρουνέλαιον κατὰ τὸν χειμῶνα ἀπουσιάζουν ἐκ τῆς ἐργασίας των ἕνεκα ἀσθενείας αὐτῶν ἐκ κρυολογημάτων μόνον κατὰ τὸ ἥμισυ ἐκ τῶν μὴ λαμβανόντων μουρουνέλαιον.

Πειραματικῶς ἔχει ἀποδειχθῆ τελευταίως, ὅτι ἡ σημασία τῆς Α βιταμίνης εἶναι πολὺ εὐρυτέρα, ἡ δὲ ἀπουσία αὐτῆς εὐνοεῖ τὸν σχηματισμὸν λίθων τῶν νεφρῶν καὶ τῆς χολῆς. Ἐπίσης ὅτι προκαλεῖ τὴν νόσον τοῦ Basedow. Τονίζεται δὲ ὅτι, ἂν ἀπέτυχεν ἡ ἀνάλογος θεραπεία, τοῦτο ὀφείλεται κατὰ διαφόρους ἐρευνητὰς εἰς ἀνεπαρκῆ δόσιν Α βιταμίνης.

Πειραματικῶς ἀπεδείχθη ἐπίσης, ὅτι ὑπερβολικαὶ δόσεις Α βιταμίνης διδόμεναι εἰς ζῷα προκαλοῦν ἐκφυλισμὸν καρδίας, νεφρῶν καὶ ἥπατος.

Ἡ βιταμίνη Β. Εἰς τὴν ὁμάδα τῶν Β. βιταμινῶν ἀναφέρονται πέντε συγγενεῖς τοιαῦται, ἐκ τῶν ὁποίων αἱ σπουδαιότεραι εἶναι ἡ Β1 καὶ Β2.

Ἡ βιταμίνη Β1 ὀνομάζεται καὶ ἀντινευρικὴ βιταμίνη, εἶναι δὲ διαλυτὴ εἰς τὸ ὕδωρ. Εὑρίσκεται εἰς τὰ περιβλήματα τῆς ὀρύζης, τῆς κριθῆς, εἰς τὰ ὀσπριοειδῆ (φασόλια, φακῆ, κ.λ.π.) εἰς τὴν ζυθοζύμην, ἀλλὰ καὶ εἰς πολλὰ πράσινα λαχανικὰ (σπινάκια κ. ἄ.) Τελευταίως (1927) κατορθώθη ὑπὸ τῶν Ὀλλανδῶν ἐρευνητῶν Jansen καὶ Donath νὰ ἐξαχθῆ αὐτουσία ἀπὸ τὸ περίβλημα ὀρύζης. Ἡ προφυλακτικὴ δόσις τῆς βιταμίνης Β1 διὰ τὸν ἄνθρωπον εἶναι ἓν χιλιοστόγραμμον περίπου καθ' ἑκάστην.

Ἡ βιταμίνη Β2 δὲν κέκτηται ἀντινευρικὴν ἰδιότητα εἶναι σταθερὰ ἔναντι θερμοκρασίας καὶ εὑρίσκεται εἰς τὸν σῖτον, εἰς τὸ κρέας καὶ εἰς τὴν ζυθοζύμην μαζὺ μὲ τὴν Β1.

Καὶ ἡ μὲν Β1 προφυλάσσει ἀπὸ τὴν νόσον Beri—Beri, ἡ δὲ βιταμίνη Β2 ἀπὸ τὴν Πελλάγραν.

Ἡ ἀβιταμίνωσις Β1. Ἡ ἀπουσία αὐτῆς, κατόπιν ἀποκλειστικῆς διατροφῆς μὲ ἀποφλοιωμένην ὄρυζαν, ὡς καὶ μὲ λευκὸν ἄρτον προκαλεῖ τὴν νόσον τοῦ Beri-Beri ἥτις εἶναι καὶ ἡ πρώτη ὡς ἀβιταμίνωσις χαρακτηρισθεῖσα. Παρατηρεῖται δὲ εἰς τοὺς λαοὺς τῆς Ἀπω-Ἀνατολῆς (Ἰνδίας, Κίναν, Ἰαπωνίαν), οἵτινες τρέφονται ἀποκλειστικῶς δι' ὀρύζης ἐστερημένης τοῦ περιβλήματος δηλ. τῶν πιτύρων ἀποχωριζομένων διὰ μύλων νεωτέρου συστήματος.

Ἀκριβεῖς παρατηρήσεις τῆς νόσου Beri-Beri ἐγένοντο εἰς τὸ ναυτικὸν τῆς Ἰαπωνίας ὡς καὶ εἰς τὰ νορβηγικὰ πλοῖα τῶν ὁποίων τὰ πλη-

Συνέχεια εἰς τὴν 7ην σελίδα

ΤΟ ΔΙΗΓΗΜΑ ΜΑΣ

Η ΩΡΑΙΟΤΕΡΗ ΑΓΑΠΗ ΤΗΣ ΕΛΙΑΝ

ΤΗΣ ΜΥΡΙΑΜ ΧΑΡΡΥ

Η ΜΕΓΑΛΗ μυθιστοριογράφος Ἐλιὰν Μυρτίλ, ξαπλωμένη σὲ μιὰ καλαμένια πολυθρόνα, ἔρριχνε βλέμματα ἄτονα καὶ κουρασμένα στὸν ἐξωτικὸ διάκοσμο τοῦ γραφείου της, στὸ ὁποῖο εἶχε συγκεντρώσει διάφορες ἀναμνήσεις ἀπὸ τὰ μακρυνὰ ταξείδια της στὴν Ἰνδοκίνα, στὴν Ἰαπωνία, στὰ νησιὰ τοῦ Εἰρηνικοῦ Ὠκεανοῦ...

Βαρύθυμη καὶ μελαγχολικὴ ἦταν, αὐτὴ τὴ φθινοπωρινὴ μέρα. ἡ Ἐλιάν. Ὡστόσο, ὅλοι τὴν θεωροῦσαν εὐτυχισμένη καὶ τὴν μακάριζαν γιὰ τὴν ἐπιτυχία της. Νέα ἀκόμη καὶ ὡραία ἦταν διάσημη γιὰ τὰ μυθιστορήματά της, ποὺ ἀποτελοῦσαν πραγματικοὺς ὕμνους πρὸς τὸν ἔρωτα καὶ τὴν φύσι. Ἡ ἴδια ὅμως δὲν εἶχε ἀκόμη γνωρίσει τὸν ἔρωτα, ποὺ περιέγραφε μὲ τόσο πάθος στὰ βιβλία της. Δὲν εἶχε βρεθῆ ἀκόμα ὁ ἄνδρας, ποὺ θὰ τὴν ἔκανε νὰ ταραχθῆ ἀπὸ ἕνα βαθὺ ψυχικὸ κλονισμό. Ὁ σύζυγός της, ἕνας ζωγράφος μὲ μεγάλο ταλέντο, δὲν ἦταν ποτὲ γι' αὐτὴν τίποτε περισσότερο ἀπὸ ἕνας ἀφοσιωμένος φίλος...

Ἡ ποιήτρια τῆς ἀγάπης δὲν εἶχε ἀκόμη γνωρίσει τὸν πραγματικό, τὸν μοναδικὸ ἔρωτα...

* * *

ΞΑΦΝΙΚΑ, μπῆκε στὸ γραφεῖο ἡ καμαριέρα, γιὰ ν' ἀναγγείλη στὴν Ἐλιὰν ὅτι ἕνας κύριος, ὁ λοχαγὸς Ρενὲ Μαρντέν, ζητοῦσε νὰ τὴν δῆ.

— Πρώτη φορὰ ἀκούω αὐτὸ τ' ὄνομα ψιθύρισε ἡ Ἐλιάν. Πές, ὁπωσδήποτε, σ' αὐτὸν τὸν κύριο νὰ περάση.

Σὲ λίγο ἕνας ἄνδρας, νέος ἀκόμα μὲ πρόσωπο ἡλιοκαμμένο καὶ μὲ πολιτικὰ ρούχα, παρουσιαζότανε μπρὸς στὴ νεαρὴ γυναῖκα.

— Μὲ συγχωρεῖτε, κυρία μου, τῆς εἶπε, γιὰ τὴν τόλμη μου, ποὺ ἐμφανίζομαι μπροστά σας, χωρὶς νὰ σᾶς ξέρω... Μὰ ἕνα θλιβερὸ καθῆκον μὲ φέρνει ἐδῶ: Ἡ ἐκτέλεσις τῆς τελευταίας ἐπιθυμίας ἑνὸς ἀνθρώπου ποὺ δὲν ζῆ πειά....

Ἡ Ἐλιάν, σκανδαλισμένη ἀπ' αὐτὸν τὸν πρόλογο, ἔδειξε στὸν ἐπισκέπτη της ἕνα κάθισμα. Ἐκεῖνος κάθησε κι' ἔρριξε ἕνα βλέμμα γύρω του.

— Ἔτσι ἀκριβῶς φανταζόμαστε τὸ περιβάλλον τοῦ σπιτιοῦ σας, ἐκεῖ κάτω... ψιθύρισε. Ἀλλὰ κι' ἐσεῖς κυρία μου, δὲν ἀλλάξατε διόλου, ἀπὸ τὸν καιρὸ ποὺ εἴμαστε ἐρωτευμένοι μαζύ σας!...

— Μὲ συγχωρεῖτε κύριε, τὸν διέκοψε ἡ νεαρὰ γυναῖκα, μὰ ὁμολογῶ ὅτι δὲν μπορῶ ἀκόμα νὰ καταλάβω....

— Ἔχετε δίκηο, κυρία μου... Θὰ σᾶς ἐξηγήσω ἀμέσως. Τρεῖς Γάλλοι ἀξιωματικοί, ὁ Μπερτέ, ὁ Ντυβάλ κι' ἐγώ, καταυλισμένοι σ' ἕνα μακρυνὸ σταθμὸ στὸ Λάος, στὴν Ἰνδοκίνα, ζήσαμε ἕνα ὁλόκληρο χρόνο μὲ τὴ συντροφιά σας...

— Μὰ ἐγὼ δὲν σᾶς θυμᾶμαι διόλου !....

— Μὲ τὴ συντροφιὰ τῶν βιβλίων σας, θέλω νὰ πῶ.... Θὰ ξέρετε, βέβαια, ὅτι μιὰ ἀπὸ τὶς κυριώτερες ἀπασχολήσεις τῶν στρατιωτικῶν, ποὺ ὑπηρετοῦν στὴν κόλασι τῆς Ἰνδοκίνας, εἶνε καὶ ἡ ἀνάγνωσις... Τὰ δικά σας λοιπόν, μυθιστορήματα μίλησαν τόσο βαθειὰ στὴν ψυχή μας, ὥστε γίνατε γιὰ μᾶς ἡ καλύτερή μας φίλη, ἡ μοναδικὴ παρηγοριὰ τῆς ζωῆς μας, ἀδιάφορο ἂν δὲν σᾶς γνωρίζαμε προσωπικῶς.

» Κάθε βράδυ, πρὶν κοιμηθοῦμε, ἕνας ἀπὸ μᾶς διάβαζε ὑψηλόφωνα μερικὲς σελίδες ἀπὸ ἕνα μυθιστόρημά σας... Καὶ πολλὲς φορές, ἐνῶ μᾶς ἔπαιρνε ὁ ὕπνος, στὰ μάτια μας φτερούγιζαν σὰν σκιὲς ἡ σιλουέττες τῶν ἡρωΐδων σας..

» Εἴμαστε, λοιπόν, καὶ οἱ τρεῖς φίλοι ἐρωτευμένοι μαζύ σας.. Δὲν πιστεύω νὰ σᾶς πειράζουν τὰ λόγια μου αὐτά...

— Ὤ, ὄχι! ψιθύρισε ἡ Ἐλιάν, κοκκινίζοντας ἐλαφρὰ καὶ εὐχαριστημένη κατὰ βάθος γιὰ τὸ αἴσθημα, ποὺ γέννησε στὴν ψυχὴ τριῶν ἡρωϊκῶν ἀξιωματικῶν.

— Ἀπ' ὅλους μας, περισσότερο ἐρωτευμένος μαζύ σας ἦταν ὁ Μπερτέ, ὁ νεώτερος ἀπ' τοὺς τρεῖς, ἐξακολούθησε ὁ λοχαγὸς Μαρτέν. Εἶχε διαβάσει πάνω ἀπὸ δέκα φορὲς τὰ μυθιστορήματά σας καὶ ἀγόραζε ὅλες τὶς ἐφημερίδες καὶ τὰ περιοδικά, στὰ ὁποῖα δημοσιεύατε διηγήματά σας... Μιλοῦσε γιὰ σᾶς, σὰν νὰ σᾶς ἤξερε ἀπὸ καιρό, σὰν νὰ εἶχε ζήσει πολὺν καιρὸ μὲ τὴ συντροφιά σας...

»Ἀργότερα μάθαμε, ὅτι κάνατε συχνὰ ταξείδια στὴν Ἰνδοκίνα, ὅτι εἴσαστε γνωστὴ σὲ πολλὲς περιφέρειες, ὅτι καὶ οἱ λευκοὶ καὶ οἱ ἰθαγενεῖς σᾶς λάτρευαν γιὰ τὴν εὐγένεια καὶ τὴν καλωσύνη σας. Ἀπὸ τὴ μέρα κείνη, ζούσαμε μὲ τὴν ἐλπίδα ὅτι ἴσως νὰ σᾶς βλέπαμε κάποτε νὰ ἐμφανιζόσαστε μπροστά μας, στὸν μακρυνὸ καταυλισμό μας. Μάθαμε νὰ σᾶς ἀποκαλοῦμε μὲ τὸ μικρό σας ὄνομα: Ἐλιάν... Καὶ κάθε βράδυ, μέσα στοὺς καπνοὺς τῆς πίπας μας, βλέπαμε τὴν λεπτὴ σιλουέττα σας...

» Ὁ Μπερτὲ ἔκοβε ὅλες τὶς φωτογραφίες σας ἀπὸ τὰ εἰκονογραφημένα περιοδικὰ καὶ τὶς κολλοῦσε μὴ μεγάλη προσοχὴ στὸν τοῖχο τοῦ θαλάμου μας, γιὰ νὰ βρίσκεται διαρκῶς μὲ τὴν συντροφιά σας...Σιγὰ-σιγά, ἔφτασε στὸ σημεῖο νὰ σᾶς ζηλεύη ! Δὲν μᾶς ἐπέτρεπε νὰ συζητοῦμε γιὰ σᾶς καὶ ὅταν διάβαζε ὑψηλόφωνα κανένα βιβλίο σας, παρέλειπε τὰ σημεῖα ἐκεῖνα, ποὺ τοῦ φαινόντουσαν...λίγο τολμηρά, γιὰ νὰ μὴ σχηματίσουμε κακὴ γνώμη γιὰ σᾶς!..

» Μιὰ μέρα ὅμως διάβασε στὸν «Ταχυδρόμο τῆς Σαϊγκὸν» ὅτι παντρευτήκατε μ' ἕναν πλούσιο τραπεζίτη, κι' ἔγινε ἔξω φρενῶν...

»—Εἶνε καὶ αὐτὴ ὅμοια μ' ὅλες τὶς γυναῖκες ! φώναζε, σφίγγοντας τὶς γροθιές του. Δέχτηκε νὰ παντρευτῆ ἕναν τραπεζίτη, ἕναν ἄνθρωπο, ὁ ὁποῖος ἀσφαλῶς δὲν θὰ τὴν καταλαβαίνη, γιὰ νάχη ὅλες τὶς ἀνέσεις της, γιὰ νὰ μπορῆ νὰ κάνη τὰ λουτρά της!... Καὶ ὕστερα μιλάει στὰ βιβλία της γιὰ ἰδανικά !... Ἄ! ποτέ μου δὲν θὰ τὸ περίμενα αὐτὸ ἀπὸ τὴν Ἐλιάν !..

» Τοῦ κάκου προσπαθήσαμε νὰ κάνουμε τὸν Μπερτὲ νὰ λογικευθῆ Ἐκεῖνος ἦταν ἀπαρηγόρητος. Ὁ θυμός του, μάλιστα, ἦταν τόσον μεγάλος, ὥστε ὁ φίλος μας ξεκόλλησε τὶς φωτογραφίες σας ἀπὸ τὸν τοῖχο καὶ πέταξε ὅλα σας τὰ μυθιστορήματα στὸ βάθος ἑνὸς σεντουκιοῦ...Καὶ ἀπὸ κείνη τὴ μέρα δὲν τὸν ἀκούσαμε νὰ ξαναπροφέρη τ' ὄνομά σας !...

» Ὡστόσο, ὕστερ' ἀπὸ δυὸ βδομάδες, διαβάσαμε στὸν «Ταχυδρόμο» ὅτι ἀπὸ τυπογραφικὴ ἀβλεψία δημοσιεύτηκε πὼς ὁ σύζυγός σας ἦταν πλούσιος τραπεζίτης, ἐνῶ στὴν πραγματικότητα ἦταν ἕνας φτωχὸς ζωγράφος. Ἡ εἴδησι μᾶς χαροποίησε ὅλους καὶ τὸν Μπερτὲ ἰδιαιτέρως.

»—Ἀφοῦ εἶνε ἔτσι, μᾶς εἶπε, τὴν συγχωρῶ τὴν Ἐλιάν ! Γιὰ νὰ πάρη ἄνδρα ἕνα φτωχὸ ζωγράφο, θὰ πῆ ὅτι τὸν ἀγάπησε !... Ἂς ζήση εὐτυχισμένη μαζύ του !....

»Ὤ! ἂν βλέπατε, κυρία μου, τὸ μελαγχολικὸ χαμόγελο, ποὺ ζωγραφίστηκε στὰ χείλη τοῦ φίλου μας, ἐνῶ πρόσφερε αὐτὰ τὰ λόγια...

»Ὕστερ' ἀπὸ λίγο καιρὸ χωριστήκαμε. Μᾶς εἶχαν μεταθέσει σὲ διαφορετικοὺς σταθμούς.

»Πρὶν περάσει ὅμως ἕνας χρόνος, ξανασυναντήθηκα μὲ τὸν Μπερτέ. Τὸν βρῆκα ἑτοιμοθάνατο στὸ στρατιωτικὸ νοσοκομεῖο τῆς Σαϊγκόν. Δὲν ὑπῆρχε πειὰ καμμιὰ ἐλπὶς σωτηρίας γι' αὐτόν.... Τὸ ἤξερε κι' ὁ ἴδιος.. Τὸ σῶμα του, ἐξαντλημένο ἀπ' τὴ δυσεντερία, ἦταν ξαπλωμένο σὲ μιὰ σαιζ—λόγκ, σὲ μιὰ στοά, σκεπασμένη ἀπὸ μιὰ κληματαριά. Σ' ἕνα τραπεζάκι, δίπλα στὴν πολυθρόνα, ἦταν τοποθετημένη μιὰ φωτογραφία σας.

»— Εἶμαι σχεδὸν εὐτυχισμένος, ἐπειδὴ πεθαίνω ἐδῶ! μοῦ εἶπε μὲ σβυσμένη φωνή. Ἡ Ἐλιὰν περιέγραψε πολλὲς φορὲς στὰ βιβλία της αὐτὴ τὴν τοποθεσία... Ἦρθε πολλὲς φορὲς ἐδῶ... Ἡ προϊσταμένη τῶν ἀδελφῶν ποὺ μᾶς περιποιοῦνται, τὴν γνωρίζει καλά. Θέλω τώρα νὰ μοῦ ὑποσχεθῆς ὅτι μόλις φτάσης στὸ Παρίσι, θὰ πᾶς νὰ ἐπισκεφθῆς τὴν Ἐλιάν!... Μίλησέ της γιὰ μένα, πές της ὅτι αὐτὴν μονάχα ἀγάπησα στὴ ζωή μου καὶ ὅτι ἄφησα παραγγελία νὰ μὲ θάψουν μαζὺ μὲ τὴ φωτογραφία της... Καὶ ὕστερα δῶσε της κι' αὐτὸ τὸ λουλοῦδι ἐκ μέρους μου...».

Καὶ ὁ λοχαγὸς Μαρτέν, λέγοντας αὐτὰ τὰ λόγια ἔβγαλε ἀπὸ τὸ πορτοφόλι του ἕνα φάκελλο, μέσα στὸν ὁποῖο ὑπῆρχαν, μαραμένα, τὰ πέταλα ἑνὸς ἐξωτικοῦ λουλουδιοῦ, καὶ τὸν ἔδωσε στὴν Ἐλιάν, χωρὶς νὰ πῆ λέξι Καὶ ἀμίλητος πάντοτε, ἔκανε μιὰ βαθειὰ ὑπόκλισι μπρὸς στὴ νεαρὴ γυναῖκα καὶ ἔφυγε, μὲ σκυμμένο κεφάλι...

Τὸ πρόσωπο τῆς Ἐλιὰν εἶχε μουσκέψει ἀπὸ σιωπηλὰ δάκρυα. Ἔκλαιγε ἀπὸ ἀπελπισία, ἐπειδὴ δὲν τῆς ἦταν γραφτὸ νὰ γνωρίση αὐτὸν τὸν ἔρωτα..

Ἡ τελειοτέρα τῶν λεπίδων
ΠΟΚΕΡ-ΠΛΑΫ
ξυρίζει τα σκληρότερα γένεια

ΕΝΩ ΚΥΛΑ Ο ΧΡΟΝΟΣ

Παρασκευὴ 7 Αὐγούστου

Τοῦ Ἁγίου Δομετίου
Σελήνη 20 ἡμερῶν
Ἀνατολὴ 5.35—Δύσις 7.25

Ο ΑΓΙΟΣ ΤΗΣ ΗΜΕΡΑΣ

Πέρσης τὸ γένος ὑπῆρξεν ἐπὶ τῆς ἐποχῆς τοῦ Μεγάλου Κωνσταντίνου. Μυηθεὶς ὑπό τινος Ἀβάρου εἰς τὴν πίστιν τοῦ Χριστοῦ ἐγκατέλειψε τὴν οἰκογένειάν του καὶ ἐλθὼν εἰς τὴν πόλιν Νίσιβιν παρὰ τὴν μεθόριον Ρωμαίων καὶ Περσῶν ἐβαπτίσθη εἰς τὸν Χριστιανισμὸν καὶ ἐγένετο Μοναχός. Ἐμύησε πολλοὺς εἰς τὴν πίστιν τοῦ Χριστοῦ καὶ ἔκαμε πολλὰ θαύματα. Διαβληθεὶς εἰς τὸν Ἰουλιανὸν τὸν παραβάτην ὑπέστη τὸν διὰ λιθοβολισμοῦ θάνατον.

Πρὸ 18 ἐτῶν
7 Αὐγούστου 1918

Ἀπὸ τὴν τότε «Μακεδονίαν».

Τηλεγραφεῖται ἐξ Ἀθηνῶν ὅτι ὁ Εἰσαγγελεὺς τῶν Πρωτοδικῶν Θεσσαλονίκης κ. Παπαγιαννόπουλος μετατίθεται ἀντικαθιστάμενος ὑπὸ τοῦ κ. Βωβοῦ.

— Τηλεγράφημα ἐκ Ζυρίχης πρὸς τὸν «Μικρὸν Παρισινὸν» ἀναφέρει ὅτι ἐπίκειται μεγάλη ρητορικὴ ἐπίθεσις τῶν Γερμανῶν πολιτικῶν πρὸς ἀντίκρουσιν τῶν σχετικῶν λόγων τῶν πολιτικῶν ἀνδρῶν τῆς Ἀντάντ.

— Κατ' ἀνακοίνωσιν τοῦ Στρατηγείου τῶν Κοζάκων τοῦ Δόν, οἱ Κοζάκοι προελαύνουν νικηφόρως κατὰ τοῦ Τσαρίτσιν.

— Ὁ ὑπουργὸς τῶν Στρατιωτικῶν τῶν Ἡνωμένων Πολιτειῶν κ. Μπαίκερ ἐδήλωσεν ὅτι πρὸ τοῦ τέλους τοῦ ἐρχομένου ἔτους, πρέπει νὰ εὑρίσκωνται ἐν Γαλλίᾳ 4 ἑκατομμύρια Ἀμερικανικοῦ στρατοῦ. Τοῦτο δὲ καὶ θὰ ἐπιτευχθῆ διὰ τῆς ἐπιψηφίσεως τῶν νέων Νομοσχεδίων.

Συγκοινωνίαι

ΤΑ ΤΡΑΙΝΑ

Ποίαν ὥραν φεύγουν:

Δι' Ἀθήνας ἐπιβατ.	7.—
» » ταχεῖα	22.55
Διὰ Λάρισσαν τοπική	12 05
» Κατερίνην »	17.25
» Φλώριναν ἐπιβατικὴ	7.51
» » »	15.—
» Ἔδεσσαν τοπικὴ	18.40
» Γευγελὴν μικτὴ	5.40
» Direct Orient	11.—
» » τοπικὴ	19.18
» Σέρρας »	18.00
» Ἀλεξ)πολιν ταχεῖα	8.45
» Δράμαν	13.30

Ποίαν ὥραν ἔρχονται:

Ἐξ Ἀθηνῶν ταχεῖα	7.50
» » ἐπιβατικὴ	21.35
Ἐκ Λαρίσσης »	14 05
Ἐξ Ἐδέσσης »	8.58
Ἐκ Φλωρίνης »	14.24
» »	18.37
» Γευγελῆς μικτὴ	15.20
» » ταχεῖα ΔΟ	19.11
» » » ΡΑ	22.25
Ἐξ Εἰδομένης ἐπιβατικὴ	9.06
Ἐκ Δράμας ἐπιβατικὴ	16.20
Ἐξ Ἀλεξ)πόλεως ταχεῖα	21.50

ΤΑ ΑΤΜΟΠΛΟΙΑ

Ἀναχωροῦν

ΔΕΥΤΕΡΑΝ: «Ἑλληνὶς» διὰ Καβάλλαν, «Πολικὸς» διὰ Πειραιᾶ.
ΤΡΙΤΗΝ: «Κέρκυρα» διὰ Βόλον, Πειραιᾶ.
ΤΕΤΑΡΤΗΝ: «Χίος» καὶ «Λέων» διὰ Βόλον, Πειραιᾶ.
ΠΕΜΠΤΗΝ: «Σῦρος» διὰ Βόλον, Πειραιᾶ.
ΠΑΡΑΣΚΕΥΗΝ: «Κρήτη» διὰ Καβάλλαν, «Κύπρος» διὰ Βόλον, Πειραιᾶ.
ΣΑΒΒΑΤΟΝ: «Κίμων» καὶ «Ἑλένη», διὰ Βόλον Πειραιᾶ.
ΚΥΡΙΑΚΗΝ: «Ἰθάκη» διὰ Πειραιᾶ.

ΣΗΜΕΡΟΝ ΔΙΑΝΥΚΤΕΡΕΥΟΥΝ ΤΑ ΦΑΡΜΑΚΕΙΑ

Ἀστερ. Ἀστέριος Χαριλάου τέρμα, Βαρσᾶνο Ἰωσὴφ Βασιλ. Ὄλγας 60. Κυριατζίδης Γεώργ. Λεωφ. Στρατοῦ 28, Παπίτσας Βασίλ. Τσιμισκῆ 114. Ἀναγνωστάκης Μάρ. Ἁγ. Σοφίας 40, Πάττωρας Χρ. Ἐγνατίας 353, Τσιμίτης Π. Ἁγ. Δημητρίου 154, Μπουττούρογλου Στ. Δραγούμη 13, Φασιανὸς Σόλων Βενιζέλου 9, Παπαθανασίου Μ. Βενιζέλου 38, Μάλαμας Ἀχ. Συγγροῦ 19. Τρέμμος Δημ. Πλατ. Βαρδ., Βρεττᾶς Μ. Ταντάλου 55.

ΓΝΩΣΤΟΠΟΙΗΣΙΣ

Ἡ Διεθνὴς Ἔκθεσις Θεσσαλονίκης καλεῖ τοὺς ἐνδιαφερομένους Διαφημιστικοὺς Οἴκους καὶ Γραφεῖα, ὅπως μέχρι τῆς προσεχοῦς Παρασκευῆς ἑσπέρας 7ης τρέχοντος ὑποβάλλωσιν προσφορὰς διὰ τὴν κατ' ἀποκοπὴν ἀνάληψιν τῶν ἐν τῷ χώρῳ καὶ καὶ ὁδηγῷ τῆς Ἐκθέσεως διαφημίσεων, συμφώνως πρὸς τοὺς ὅρους τῆς σχετικῆς διακηρύξεως, ὧν δύνανται νὰ λάβωσι γνῶσιν οἱ ἐνδιαφερόμενοι. προσερχόμενοι εἰς τὰ Γραφεῖα τῆς Ἐκθέσεως.

Ἐκ τῶν Γραφείων τῆς Δ.Ε.Θ.

Π. Κ. ΚΟΣΜΑΤΟΠΟΥΛΟΣ
Χειροῦργος ὀδοντίατρος
Ἐφαρμογὴ νεωτέρας προσθετικῆς. Ἐργασία χρυσοῦ —ὀδοντοστοιχίαι.
Δέχεται 9—1 4—8 μ. μ.
Τσιμισκῆ 13 Τηλ. 29-54

Ἡ ἐπικαιρότης τοῦ παραξένου

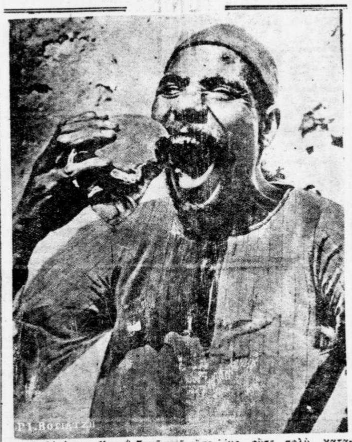

Ὁ Αἰγύπτιος Χασὰν Ζεκὴ ποὺ οὔτε ὀλίγο, οὔτε πολύ, καταβροχθίζει ἐν συνεχείᾳ καὶ ἄνευ οὐδεμιᾶς διακοπῆς ἑξήκοντα ψωμάκια τῶν 100 δραμίων. Τὴν μόνην ἐνόχλησιν ποὺ αἰσθάνεται εἶναι ὅτι μετὰ τὴν καταβρόχθισιν, αἰσθάνεται φοβερὴ δίψα.

ΕΔΩ ΚΙ' ΕΚΕΙ...

ΚΑΙ ΑΛΛΟΣ ΘΗΣΑΥΡΟΣ. Εἰς τὸ Σαρὴ Γιὲρ ἕνας Τοῦρκος ὀνόματι Ἰμπραῒμ κάτοικος τοῦ Ρούμελη Φενέρ, παρουσιάσθη εἰς τὴν διεύθυνσιν τοῦ Κτηματικοῦ γραφείου καὶ ἐζήτησε τὴν ἄδειαν ἀνασκαφῆς πρὸς ἀνεύρεσιν ἄλλου θησαυροῦ. Καθ' ἃ ἀνέφερεν ὁ Ἰμπραήμ, ἐπὶ τῆς ἐποχῆς τοῦ Χαμίτ, συμμορία λῃστῶν εἶχεν ἀπαγάγη τὴν κόρην τοῦ Γάλλου πρεσβευτοῦ καὶ διὰ τὴν ἀπόδοσίν της ἐζήτησε λύτρα πολλῶν χιλιάδων χρυσῶν λιρῶν, μὲ τὴν ἀπειλήν, ὅτι ἂν δὲν τὰ ἐλάμβανε θὰ ἐφόνευε τὴν νέαν. Τὸ ἔγκλημα ἀνεφέρθη εἰς τὸν Σουλτᾶνον, ὁ ὁποῖος ἔδωκε διαταγὴν νὰ δοθοῦν τὰ λύτρα πρὸς ἀπελευθέρωσιν τῆς Γαλλίδος αἰχμαλώτου, ἀλλὰ καὶ νὰ συλληφθοῦν πάσῃ θυσίᾳ οἱ λῃσταί.

Πράγματι τὰ χρήματα παρεδόθησαν ἐκ τοῦ δημοσίου ταμείου εἰς τὸν ἀπεσταλμένον τῶν λῃστῶν καὶ ὅταν ἡ αἰχμάλωτος ἐπανῆλθε σώα καὶ ἀβλαβής, ὁλόκληρον σύνταγμα στρατοῦ περιεκύκλωσε τὸ κρησφύγετον τῶν λῃστῶν, πολλοὶ ἐκ τῶν ὁποίων ἐξοντώθησαν καὶ μερικοὶ συνελήφθησαν. Τινὲς ὅμως ἐκ τῶν λῃστῶν κατώρθωσαν νὰ διαφύγουν καὶ νὰ ἀποκρύψουν τὸ θησαυρόν, ὁ ὁποῖος μέχρι τῆς στιγμῆς δὲν ἀνευρέθη.

Ἤδη ὁ ἀναφερθεὶς Ἰμπραῒμ ἰσχυρίζεται ὅτι ἀνεκάλυψε τὸ μέρος ὅπου οἱ λῃσταὶ ἔθαψαν τὸν θησαυρόν, ἔξω δηλαδὴ ἀπὸ Ρούμελη Φενέρ, καὶ εἰς ἑπτὰ μέτρων ἀπόστασιν δυτικῶς ἀπὸ ἕνα ὕψωμα.

ΑΠΟ ΤΗΝ ΖΩΗ ΤΟΥ ΟΘΩΝΟΣ.— Ὅταν ἦταν βασιλεὺς ὁ Ὄθων, ὁ στρατηγὸς Γαρδικιώτης Γρίβας ἦτανε πανίσχυρος καὶ στὸ στρατὸ καὶ στὴν πολιτική. Γιὰ τοῦτο λοιπὸν ὅλοι οἱ πατριῶτές του, οἱ Αἰτωλοακαρνᾶνες, ὅταν θέλανε τίποτα, ἔγραφαν σ' αὐτόν. Τὰ περισσότερα γράμματα. ποὺ ἐλάμβανε τὴν ἐποχὴ αὐτὴ ὁ Γαρδικιώτης, ἦσαν σχετικὰ μὲ τὸν εἰρηνοδίκην Ἀγρινίου, τοῦ ὁποίου οἱ Ἀγρινιῶτες ζητοῦσαν καὶ ἀπαιτοῦσαν τὴν μετάθεσιν

Γυρίζει λοιπὸν μιὰ ἡμέρα καὶ ὁ Γαρδικιώτης Γρίβας καὶ λέει στὸν γραμματέα του, τὸν ἀνθυπολοχαγὸν Βασιλειάδη:

—Αὐτοὶ οἱ πατριῶτές μου ζητοῦν καλὰ καὶ σώνει νὰ τοὺς μεταθέσω τὸν εἰρηνοδίκην. Σίγουρα ὁ εἰρηνοδίκης αὐτὸς θὰ εἶνε κανένας εὐσυνείδητος ὑπάλληλος, γιὰ νὰ μὴν τὸν θέλουν καὶ νὰ τὰ ἔχουν ἔτσι ἐναντίον του. Γράψε. λοιπόν, μιὰ ἐπιστολὴ στὸν ὑπουργὸ τῆς Δικαιοσύνης Γ. Ράλλη καὶ παρακάλεσέ τον, ἀπὸ μέρους μου νὰ τὸν μεταθέση καὶ ἀργότερα θὰ φροντίσω ἐγὼ νὰ τὸν ἱκανοποιήσω καλλίτερα.

Καὶ ὁ Βασιλειάδης ἔγραψε ἀμέσως τὴν ἑξῆς ἐπιστολήν, ὅπως τοῦ τὴν ὑπαγόρευσε ὁ Γρίβας:

«Ἀδερφὲ Γιώργη,

Μὲ ἐξάλισαν μὲ τὰ γράμματα πολλοὶ φίλοι μου, ἀπὸ τὸ Ἀγρίνι. Θέλουν νὰ διώξω τὸν εἰρηνοδίκη... Τὸν ἄνθρωπο οὔτε τὸν ξέρω, οὔτε φίλο τὸν ἔχω. Μοῦ φορτώθηκαν οἱ δικοί μου νὰ τὸν διώξω, Μὲ κάθε ταχυδρομεῖο, λαβαίνω δυὸ καὶ τρία γράμματα γι' αὐτόν. Κάμε μου λοιπὸν τὴν χάριν νὰ τὸν μεταθέσης, σὲ καλλίτερο ὅμως; Εἰρηνοδικεῖο, γιὰ νὰ μὴ μοῦ ἀναθεματίζη τὸν πατέρα, καὶ ἀργότερα θὰ φροντίσω γιὰ τὴν προαγωγή του.

Στρατηγὸς κτλ».

Ὁ ὑπουργὸς τῆς Δικαιοσύνης, ἔκαμε ἀμέσως τὸ διάταγμα τῆς μεταθέσεως καὶ τὸ ὑπέβαλε στὸν βασιλέα Ὄθωνα. Ἀλλ' ὁ τίμιος καὶ πατρικὸς ἐκεῖνος βασιλεὺς τὸ ἀπέρριψεν, ὡς «ἄδικον», γιατί, καθὼς εἶπε στὸν ὑπουργὸ τῆς Δικαιοσύνης:

—Οἱ ἰδιαίτερες πληροφορίες μου εἶναι πολὺ εὐνοϊκὲς γιὰ τὸν εὐσυνείδητον αὐτὸν εἰρηνοδίκην!...

ΑΚΥΡΩΣΙΣ ΧΑΡΙΤΟΣ.— Ὁ διαβόητος Ἰταλὸς παραχαράκτης Ἰγνάτιος Λοῦπο, ὁ ἐπικαλούμενος Λοῦπο δὴ Γούλφ, (Λοῦπο σημαίνει εἰς τὴν Ἰταλικὴν λύκος), ἐπανελείφθη πρὸ τινος εἰς τὰς φυλακὰς τῆς Πολιτείας Ἀτλάντα, ἀφοῦ ἀπὸ τῆς προεδρίας τοῦ Προέδρου Χάρδιγκ εὑρίσκετο ἐλεύθερος κατόπιν ἀπονομῆς χάριτος ὑπὸ τοῦ τότε Προέδρου ὑπὸ ὅρους.

Ὁ Λοῦπο, ὁ ὁποῖος ἐθεωρεῖτο ὡς ἐχθρὸς τῆς Κοινωνίας τοῦ Μπρούκλιν ἀριθμὸς 1, εἶχε καταδικασθῆ εἰς τριάντα ἐτῶν φυλάκισιν, ἀλλ' ἔπειτα ἀπὸ δέκα ἐτῶν φυλάκισιν ἐδόθη ὑπὸ τοῦ Προέδρου Χάρδιγκ εἰς αὐτὸν χάρις ὑπὸ τὸν ὅρον ὅτι δὲν θὰ περιέπιπτε εἰς ἄλλο ἀδίκημα. Εἶχε καταδικασθῆ ὡς παραχαράκτης, ἔγκλημα διωκόμενον ὑπὸ τῆς Ὁμοσπονδίας.

Τώρα ὁ Κυβερνήτης τῆς Πολιτείας Νέας Ὑόρκης Λέμαν, κατήγγειλε τὸν Λύκο—Λοῦπο, ὡς παραβάντα τοὺς ὅρους τῆς προεδρικῆς ἐκείνης χάριτος καὶ ἔφερε τὴν ὑπόθεσιν εἰς τὰς ἁρμοδίας Ὁμοσπονδιακὰς ἀρχὰς διὰ τὰ περαιτέρω.

Ὁ Πρόεδρος Ρούσβελτ, κατόπιν ἐξετάσεως τῆς ὑποθέσεως, ἠκύρωσε τὴν ἀπονομὴν χάριτος ὑπὸ τοῦ Προέδρου Χάρδιγκ, καὶ τοιουτοτρόπως ὁ γερολύκος συνελήφθη καὶ ἐστάλη πάλιν εἰς τὰ φυλακὰς τῆς Ἀτλάντας ὅπου θὰ ἀποτίση τὰ ἐπίλοιπα 20 ἔτη τῆς ποινῆς του.

ΠΟΣΑ ΧΡΟΝΙΑ ΖΟΥΝ ΤΑ ΔΙΑΦΟΡΑ ΖΩΑ.— *Ἡ ἀρκοῦδα καὶ ὁ λύκος ζοῦν εἴκοσι τὸ πολὺ χρόνια.*

Ἡ ἀλεποῦ δέκα ὥς δεκατέσσαρα.

Τὰ λιοντάρια εἶναι μακρόβια. Στὸν ζωολογικὸν κῆπον τοῦ Λονδίνου ἕνα λιοντάρι ἔφθασε τὰ 75 χρόνια.

Οἱ σκίουροι καὶ οἱ λαγοὶ δὲν ζοῦν περισσότερον τῶν 8—10 ἐτῶν.

Ὁ ἐλέφας ἐπίσης εἶναι μακροβιώτατος.

Ὁ ἱστορικὸς ἐλέφας, τὸν ὁποῖον ὁ Μέγας Ἀλέξανδρος εἶχεν ἀφιερώσει στὸν θεὸν Ἥλιον ἔζησε 350 χρόνια.

Ὁ ρινόκερως ξεπερνάει τὴν ἡλικία τῶν 25 ἐτῶν.

Οἱ κόττες καὶ οἱ ἰνδιάνοι μποροῦν νὰ ζήσουν ὡς δώδεκα χρόνια.

Τὰ δελφίνια καὶ οἱ ξιφίες ζοῦν 30 χρόνια περίπου..

Τὰ κουνέλια 8—10

Οἱ κυπρῖνοι φθάνουν τὰ 150 χρόνια.

Ἡ γίδα καὶ τὸ πρόβατον ζοῦν περὶ τὰ 15 χρόνια.

Τὸ γουροῦνι ἐπίσης, σπανίως φθάνει τὰ 20 χρόνια.

Ὁ πελεκάνος ζῆ περίπου 100 χρόνια.

Τὸ ἄλογον καὶ ὁ γάϊδαρος ζοῦν περὶ τὰ 35 χρόνια.

Π. ΔΟΥΚΙΔΗΣ
ΩΤΟΛΑΡΥΓΓΟΛΟΓΟΣ
10 5 Τσιμισκῆ Τηλ3—. 27

ΚΟΥΒΕΝΤΟΥΛΕΣ

«ΤΑ ΜΙΚΡΑ»

Γύριζα προχτὲς ἀπ' τὴν ὁδὸ Πλάτωνος. Πίσω κεῖ στὸ «Φοίνικα» ἕνα ζευγάρι γλυκοκουβέντιαζε. Ἐκεῖνος ἦταν ἕνα παιδὶ ἀμούστακο ποὺ θάθελε ἀσφαλῶς δυὸ ὡς τρία χρόνια γιὰ νὰ λεχτῆ ἔφηβος. Ἐκείνη παιδοῦλα 13 βία 14 χρονῶν. Κύτταξα τὸ ζευγάρι ὄχι διατὶ θέλησα νὰ εἰσχωρήσω στὰ ἄδυτα τῆς ἀγάπης του ἢ γιὰ ν' ἁρπάξη τὸ μάτι μου κανένα χάδι ἀγάπης, ἀλλὰ γιατὶ μοῦ φάνηκε παράξενο.. Σὲ τέτοια ἡλικία, τέτοια καμώματα!...

Ἂν αὐτὰ τὰ βυζανιάρικα ξεχύνονται στὸ δρόμο χωρὶς ντροπὴ καὶ χωρὶς καμμιὰ στοιχειώδη προφύλαξη ὅταν μεγαλώσουν καὶ γίνουν 20-22 χρονῶν, τότε τί θὰ τοὺς ὑπολείπεται νὰ κάνουν; Ἀσφαλῶς τότε θὰ γυρίζουν στοὺς δρόμους σέρνοντας τὴν αἰσχρότητα καὶ τὴν ἀτιμία καὶ ἀφίνοντας στὸ διάβα τους ἀνεξίτηλα ἴχνη ντροπῆς...

Πρῶτα τὰ κορίτσια ἀρχίζανε τὴν αἰσθηματικὴ τους περίοδο ἀφοῦ τελειώνανε τὲς σπουδὲς τους ἢ οἱ πιὸ πρώϊμες ἀπὸ τὰ τελευταῖα χρόνια τῶν σπουδῶν τους. Τώρα πρὶν ξεπεταχτοῦν ἀκόμη ἀπὸ τὰ φυντανάκια μας. γεννημένα μέσα στὸ πνεῦμα τῆς μεταπολεμικῆς ἐποχῆς, βιάζονται κ' αὐτὰ ὅπως ὅλοι σ' ὅλα, κ' ἀρχίζουν ν' ἀγαπιοῦνται ἀπὸ τὰ 13 μπουμπουκένια χρονάκια τους κ' ἀπὸ ποιὸ μικρά.

Σπάνια θὰ βρεθοῦν καὶ καθυστερημένα. Σπάνια θὰ βρεθοῦν κορίτσια, σ' αὐτὴν τὴν ξετσίπωτη ἐποχή, ποὺ διατηροῦν ἀκόμη μέσα τους, στὴν πρώτη τους νεότητα μιὰ ἀφέλεια καὶ μιὰ παιδικότητα ἐντελῶς παιδικὴ καὶ ἀσύγχρονη. Εἶναι βέβαια πολλὲς ποὺ κάνουν τὶς ἁγίες περιστερές, δυστυχῶς ὅμως ἔπειτα ἀπὸ μιὰ ἐπισταμένη προσοχὴ καὶ παρακολούθησι τῶν... πεπραγμένων των, ἀποδεικνύεται τὸ ἐναντίον.

Μὴ νομίσετε πὼς αὐτὸ ποὺ λέω εἶνε ὑπερβολή. Γιὰ νὰ πεισθῆτε δὲν ἔχετε παρὰ νὰ κάνετε μιὰ βόλτα πίσω καὶ μέσα στὸ πάρκο τῆς Χ.Α.Ν. κατὰ τὸ βραδάκι. Τὰ περισσότερα ζευγάρια ποὺ θὰ παρελάσουν ἀπὸ μπρός σας δὲν θάχουν ἡλικία μεγαλύτερη τῶν 15 χρονῶν.

Καὶ τὸ κακὸ εἶναι ποὺ τὰ μικρὰ μὴ ἔχοντα τὸ ἀπαιτούμενο λογικὸ καὶ κρίση, παρασύρονται ἄθελά τους πρὸς τὴν καταστροφή, παραδειγματιζόμενα κακῶς ἀπὸ μερικὲς ἄλλες πορωμένες ψυχικὰ καὶ ποὺ συντελοῦν ἀμέσως ἢ ἐμμέσως εἰς τὸ κατρακύλισμά των.

Γι' αὐτὸ χρειάζεται ἕνα χέρι σταθερὸ καὶ δυνατὸ γιὰ νὰ μπορέση νὰ σταματήση αὐτὸ τὸ κῦμα ποὺ παρασέρνει. Μὰ ποιὸς θάναι ἐκεῖνος ποὺ θὰ δώση χεῖρα βοηθείας στὰ μικρά; Ποιὸς θὰ πολεμήση τὸν κίνδυνο ποὺ ἀπειλεῖ τὴν μέλλουσα γενεά;

Β. Π.

Ἡ σοφία τῶν Λαῶν

Ὅσο πιὸ μικρὴ εἶναι ἡ κουζίνα, τόσο τὸ σπίτι μεγαλώνει.
(Πολωνικὴ παροιμία)

Ἑλληνικὸς στίχος

Η ΦΙΛΗΜΕΝΗ

Μὴ μὲ παιδεύεις, μάννα μου καϋμένη
Καὶ μὴν κυττᾶς ὁ κόσμος τί θὰ πῆ
Ἂν εἶμαι ἀπὸ τὸ Γιώργη φιλημένη
Τὰ στέφανα θὰ κρύψουν τὴν ντροπή.

Μὴ μὲ παιδεύεις ἄκου τὸ παιδὶ σου
Γιατὶ προτοῦ ἡ ἄνοιξις φανῆ.
Ἄλλη ντροπὴ θὰ νοιώσης στὴν ψυχή σου
Ποὺ θὰ εἶναι ἀπὸ τούτη πειὸ τρανή.

Στὴν ἐκκλησιὰ θὰ μπῶ στολισμένη
Μὲ ροῦχα μυστικοῦ πανηγυριοῦ,
Κ' ἐκεῖ θὰ μὲ φιλοῦνε ξαλαμένη
Ὅλα τὰ παλληκάρια τοῦ χωριοῦ.

Ι. Π. ΠΕΤΡΟΥΝΑΚΗΣ

Ἐνθυμεῖσθε μήπως

ΕΡΩΤΗΣΕΙΣ

— Πότε ἀπέθανεν ὁ διάσημος τενόρος Καροῦζο;
— Τί ἦτο ἡ Δεύμα;
— Πόσον εἶνε τὸ βάρος τῆς γῆς;
— Πῶς οἱ Ἄγγλοι κατέλαβον τὰς Ἰνδίας;
— Πότε ἡνώθησαν εἰς ἓν βασίλειον ἡ Ἀγγλία καὶ ἡ Σκωτία;

Αἱ ἀπαντήσεις αὔριον

ΑΠΑΝΤΗΣΕΙΣ
ΕΙΣ ΤΑΣ ΧΘΕΣΙΝΑΣ ΕΡΩΤΗΣΕΙΣ

— Πότε ἤκμασεν ἡ Αἰκατερίνη τῶν Μεδίκων,
— **1519 — 1486. Ἦτο βασίλισσα τῆς Γαλλίας, σύζυγος τοῦ Ἐρρίκου ΙΙ καὶ διεδραμάτισεν πρωτεύοντα ρόλον εἰς τὴν σφαγὴν τῆς νυκτὸς τοῦ Ἁγίου Βαρθολομαίου.**
— Τί ἦτο ὁ Δὸν Κιχώτης;
— **Φανταστικὸς ἥρως εἰς τὸ περίφημον μυθιστόρημα τοῦ Μίγκουελ ντὲ Θερβάντες. Δι' αὐτοῦ σατυρίζονται αἱ παραδόσεις τῶν ἱπποτῶν τοῦ μεσαίωνος.**
— Τί εἶνε οἱ Δροῦσοι;
— **Φυλὴ ἀραβικῆς καταγωγῆς κατοικοῦσα εἰς Συρίαν περὶ τὴν Δαμασκόν. Ἡ θρησκεία των εἶναι μίγμα τῆς Ἰουδαϊκῆς καὶ Μωαμεθανικῆς θρησκείας.**
— Τί ἦσαν αἱ Δρυΐδες;
— **Νύμφαι τῆς ἀρχαίας ἑλληνικῆς μυθολογίας; τρεῖς τὸν ἀριθμόν.**
— Πότε κατέλαβον τὸ Περοῦ οἱ Ἰσπανοί;
— **Τὸ 1530 ὑπὸ τὸν Φραγκίσκον Πιζάρο.**

Ἕνα καθ' ἡμέραν

Τῆς Μικρασίας χώρα
μ' ἀντωνυμία ἑνώθηκε
καὶ μαρμαρένια κόρη
ἀρχαία φανερώθηκε.

Περίεργος τρόπος σωφρονισμοῦ

ΤΟΝ ΑΛΥΣΣΟΔΕΣΕΝ ΜΕΣΑ ΕΙΣ ΤΟ ΚΟΤΕΤΣΙ ΔΙΟΤΙ ΚΑΤΕΚΛΕΒΕ ΤΟ ΧΩΡΙΟ

Ἡ κωμικοτραγικὴ ἱστορία ἑνὸς δυστρόπου καὶ κλέπτου γέροντος

ΠΑΡΙΣΙΟΙ, (Ἰδιαιτέρα ὑπηρεσία «Μακεδονίας»).— Εἰς τὸ χωρίον Σαὶντ Σὶρ ἂν Ἀρθὺ ἔλαβε χώραν κατ' αὐτὰς μία καταπληκτικὴ ἀνακάλυψις.

Ἕνας ἀστυνομικὸς ὅλως τυχαίως, ὑποχρεωθεὶς ἀπὸ τὴν βροχὴν καὶ τὴν λάσπην τοῦ δρόμου νὰ καταφύγη εἰς τὸν κῆπον ἑνὸς χωριατόσπιτου εἶδε εἰς τὴν αὐλὴν μεταξὺ τοῦ κλωβοῦ τῶν κουνελιῶν καὶ τοῦ μικροῦ σταύλου, ἀλυσσοδεμένον ἕνα γέρο ἕως ἑξήκοντα πέντε ἐτῶν νὰ κάθεται ἐπάνω εἰς ἕνα μικρὸ κάθισμα.

Τὴν ἰδίαν στιγμὴν ἀπὸ τὴν οἰκίαν ἐξῆλθε μία γυναῖκα τριακοντοῦτις ἡ ὁποία μόλις ἀντίκρυσε τὸν ἀστυνόμον τὰ ἔχασε κυριολεκτικῶς. Ὅπως ἦτο φυσικὸν ὁ ἀστυνομικὸς ὡδήγησε τὸν γέρο καὶ τὴν νέαν εἰς τὴν ἀστυνομίαν.

* * *

Ἐκ τῶν ἀνακρίσεων προέκυψαν τὰ ἑξῆς:

Ἡ νεαρὰ γυναῖκα ἦτο χήρα, νύμφη τοῦ γέρου Καμὶλ Γκωλέ.

Ἔζουσαν ἁρμονικώτατα ἐπὶ ἔτη εἰς τὸ χωριὸ ὁπόταν κάποτε ὁ γέρο—Καμὶλ ἤρχισε νά... παρεκτρέπεται.

Ἔκλεβε τὸ γλυκό, ἔκλεβε τὰ αὐγὰ ἀπὸ τὰ κοτέτσια τῶν γειτόνων, ἐσηκώνετο τὴν νύκτα καὶ ἐξερρίζωνε τὰ λαχανικὰ τῶν συγχωριανῶν του κλ. Ἐν συντομίᾳ ὁ περίεργος γέρος εἶχε καταντήσει δημόσιος κίνδυνος διὰ τὸ μικρὸ χωρίον. Ἡ δυστυχὴς Ἐλίζα ἡ νύμφη του προσπάθησε μὲ κάθε τρόπο νὰ τὸν συμμορφώση ἀλλὰ ὁ γέρο—Καμὶλ ἦταν ἀδιόρθωτος.

Ὁλόκληρο τὸ χωριὸ παραπονεῖτο καὶ πολλάκις πολλοὶ χωρικοὶ ἠπείλησαν νὰ ἐξοντώσουν τὸν παράδοξον παρήλικα ὁ ὁποῖος ἀνεστάτωσε τὰ πάντα.

Μίαν ὡραίαν πρωΐαν ὅμως ὁ γερο-Καμὶλ ἐξηφανίσθη. Ἡ ἐξαφάνισίς του ἠκούσθη μὲ ἀνακούφισιν ἀπὸ τὸ χωρίον ὁλόκληρον καὶ τὸ περίεργον εἶναι ὅτι ἐνῶ ἀργότερον οἱ χωρικοὶ ἔμαθον εἰς τί ὀφείλετο ἡ ἐξαφάνισις τοῦ Καμὶλ δὲν ἔκαμαν ποτὲ λόγον.

Τὸ τυχαῖον ὅμως περιστατικὸν τοῦ ἀστυνόμου ἀπεκάλυψε τὸ μυστήριον. Ἡ Ἐλίζα βαρεθεῖσα ἀπὸ τὴν κακὴν διαγωγὴν τοῦ πεθεροῦ της καὶ θέλουσα νὰ τὸν σώση ἀπὸ τοὺς ἐξηγριωμένους συγχωριανούς του, τοῦ ἔκτισε μίαν καλύβην εἰς τὴν αὐλὴν καὶ τὸν ἔδεσε ἐκεῖ μέσα μὲ μίαν ἄλυσσον ἀπὸ τὸ ἀριστερὸ χέρι.

Ὁ αἰχμάλωτος φαίνεται ὅτι περνοῦσε εὐχάριστα ὅμως καὶ δὲν τοῦ ἔλειπε τίποτε διότι ποτὲ δὲν ἐφώναξε οὔτε κἂν διαμαρτυρήθη καὶ εἰς τὸ ἀστυνομικὸ τμῆμα ἀκόμη.

Ἡ νεαρὰ νύμφη τοῦ γέρο Καμὶλ περιποιουμένη τὰ παιδιά τῆς

Ὅταν οἱ χωρικοὶ ἐπληροφορήθησαν τὴν σύλληψιν τῆς Ἐλίζας ἐξεμάνησαν καὶ ἔσπευσαν εἰς τὸ ἀστυνομικὸ τμῆμα ἀπαιτοῦντες τὴν ἀπελευθέρωσίν της διότι ὡς ἔλεγον τῆς ὀφείλουν εὐγνωμοσύνην καὶ ὅσον τοὺς ἀπήλλαξε ἀπὸ τὸν δύστροπον καὶ «ζημιάρην» γέρον. Ἡ δικαιοσύνη πάντως ἄλλως ἀντιλαμβάνεται τὰ πράγματα. Θεωρεῖ τὴν πρᾶξιν ὡς ἔγκλημα, παρ' ὅλον ὅτι διεπιστώθη ὅτι ὁ γέρο-Καμὶλ πάσχει διανοητικῶς, καὶ ἠρνήθη ὡς ἐκ τούτου νὰ ἐνδώση εἰς τὴν ἀπαίτησιν τῶν ἀστυνομικῶν.

Τὸ ἐπεισόδιον ἀπειλεῖ νὰ λάβη διαστάσεις, διότι οἱ χωρικοὶ ἐξαγριωθέντες ἀπὸ τὴν στάσιν τοῦ ἀστυνόμου ἐξοπλίσθησαν μὲ ἀξίνες καὶ κυνηγετικὰ ὅπλα καὶ ἐπολιόρκησαν... στενῶς τὸ τμῆμα. Ἐπὶ τόπου διὰ τὴν διευθέτησιν τῆς ὑποθέσεως καὶ τὴν πρόληψιν αἱματηρῶν σκηνῶν μεταβαίνει ἤδη ὁ Εἰσαγγελεὺς τοῦ Μάντες.

Ἔξυπνα καὶ Κουτά

— Γιατὶ δὲν ξεσκόνισες; Μαρία, αὐτὴ τὴν ἀράχνη;

— Ἄχ, κυρία, μὲ συγχωρεῖτε. Νόμισα πὼς ἦταν... συνέχεια ἀπὸ τὸ ραδιόφωνο.

Θεάματα

Θέατρον «Ἕσπερος»

(Συντριβάνι—πρώην Χαριλάου)

Σήμερον δίδει διὰ πρώτην φορὰν ἐνταῦθα τὴν ἰταλικὴν ὀπερέτταν τοῦ Λομπάρδο «Η ΧΩΡΑ ΤΩΝ ΚΟΥΔΟΥΝΙΩΝ» μὲ μεγάλην ἐπιτυχίαν τῆς Κας Νέλλης Ροζιὲ καὶ τοῦ Κου Α. Καβαφάκη.

Θέατρον «Λ. Πύργος»

Ὀπερέττα «Κρεββατᾶ—Δράμαλη»

Σήμερον ἡ πασταγώδης ἐπιτυχία, ὁ πρωτοφανὴς θρίαμβος ἡ ἐπιθεώρησις «Η ΜΠΟΜΠΑ».

ΑΠΟΛΛΩΝ «Κόμης Ὀμπλικάντι»—Βαριετέ.
ΑΤΤΙΚΟΝ «Ἐχθρὸς τῆς Κοινωνίας»—Μπὸκ Τζώνες.
ΔΙΟΝΥΣΙΑ «Ξανθὴ Κάρμεν»—Βαριετέ.
ΙΝΤΕΑΛ «Μικρὸς Συνταγματάρχης».
ΗΛΥΣΙΑ «Δικτάτωρ Παραδείσου»—Βαριετέ.
ΠΑΝΘΕΟΝ «Νεανικὲς Τρέλλες»—Παλαιστὴς μὲ Μάσκα.
ΤΙΤΑΝΙΑ «Ταξεῖδι Χωρὶς Τέλος»—Βαριετέ—Πάλη Τζὶμ Λόντου— Ντιαρλῆ

ΕΚΔΟΣΕΙΣ

ΚΑΙΝΟΥΡΓΙΑ ΒΙΒΛΙΑ. Ρομαὶν Ρολλάν (Μετάφρασις καὶ σχόλια Ἑλένης Σκλαβουνάκου): Θέατρο τῆς Ἐπανάστασης. 1ος Τόμος: 14 Ἰουλίου. Τὸ βιβλίο μὲ πρόλογο ἀξιόλογο γιὰ τὸ Ρομαὶν Ρολλάν, ὡς συγγραφέα καὶ γιὰ τὸ ἔργο του ἀπὸ τὴ κ. Ἑλένη Σκλαβουνάκου ἐτέθη εἰς κυκλοφορίαν ἀπὸ τὸ γραφεῖο πνευματικῶν ὑπηρεσιῶν καὶ πωλεῖται σὲ ὅλα τὰ βιβλιοπωλεῖα.

«Ο ΣΕΞΟΥΑΛΙΣΜΟΣ».— Ἐξεδόθη στὰς Ἀθήνας καὶ κυκλοφορήσεν καὶ στὴν πόλι μας διὰ τοῦ Πρακτορείου Σ. Τσαγγαρὴ τὸ τελευταῖο ἔργο τοῦ φυσιοθεραπευτοῦ κ. Ἠλία Πέτρου «Σεξουαλισμός». Τὸ βιβλίον αὐτὸ γραμμένο μὲ ρεαλισμὸ καὶ σαφήνειαν ἐκθέτει τὰ τελευταῖα πορίσματα τῆς ἐπιστήμης περὶ τῆς σημασίας καὶ τῆς διευθετήσεως τοῦ ἐρωτικοῦ ἐνστίκτου τοῦ ἀτόμου καὶ τῆς κοινωνίας. Ἡ πρόληψις καὶ ἡ θεραπεία τῆς σεξουαλικῆς ἀνικανότητος, τοῦ ἀνανισμοῦ τῶν ἀφροδισίων νοσημάτων κ.τ.λ. Ἕνας σύμβουλος τῶν γονέων καὶ ἕνας ὁδηγὸς τῆς νεότητος.

ΠΡΟΣΚΛΗΣΙΣ ΕΜΠΟΡΙΚΟΥ ΚΑΙ ΒΙΟΜΗΧ. ΕΠΙΜΕΛΗΤΗΡΙΟΥ Θ)ΚΗΣ

Καλοῦνται διὰ τελευταίαν φορὰν οἱ κ. κ. βιομήχανοι καὶ βιοτέχναι τῆς περιφερείας μας οἱ ἐνδιαφερόμενοι διὰ τὰς κατωθι πρώτας ὕλας ὅπως προσερχόμενοι εἰς τὰ γραφεῖα μας (Ὑπηρεσία κατανομῶν) ἐφοδιασθῶσι διὰ αἰτήσεων καὶ ὑπευθύνων δηλώσεων, τὰς ὁποίας νὰ ὑποβάλωσιν ἡμῖν μέχρι καὶ τῆς 15ης τρ. τὸ βραδύτερον ἵνα διαβιβάσωμεν ταύτας ἐγκαίρως πρὸς τὴν ἐπιτροπὴν κατανομῆς πρώτων ὑλῶν βιομηχανίας.

Δασμ κλ. 16 α, 1, 2, (λινόσπορος, μηκωνόσπορος)
Δασμ. κλ. 18 γ, 2 (ὑπολείμματα ἀποστάξεως ὀρυκτῶν ἐλαίων)
Δασμ. κλ. 34α (κακάον εἰς βαλάνους).
Δασμ. κλ. 123 α,β (ἀργύλλιον εἰς ὄγκους κ.λ.π.).
Δασμ. κλ. 161 β2 (Ἰχθυέλαιον)
Δασμ. κλ. 233 (ἔρια καὶ τρίχες)

Συνιστᾶται εἰς τοὺς ἐνδιαφερομένους ὅπως σπεύσωσι νὰ ὑποβάλωσιν ἐγκαίρως τὰς ὡς ἄνω δηλώσεις, καθόσον, ἐπικειμένης ἤδη τῆς κατανομῆς τῶν ὡς ἄνω εἰδῶν, κινδυνεύουσιν νὰ μὴ περιληφθῶσιν εἰς ταύτην λόγῳ τυχὸν ἐκπροθέσμου ὑποβολῆς τῶν αἰτήσεών των.

Θεσ)νίκη 4 Αὐγούστου 1934
ΕΜΠΟΡ. ΕΠΙΜΕΛΗΤΗΡΙΟΝ

ΓΡΗΓΟΡΙΟΥ ΞΕΝΟΠΟΥΛΟΥ
ΤΗΣ ΑΚΑΔΗΜΙΑΣ ΑΘΗΝΩΝ

Ο ΑΝΔΡΑΣ ΤΗΣ ΚΙ' Η ΚΟΡΗ ΤΗΣ

ΑΘΗΝΑΪΚΟ ΜΥΘΙΣΤΟΡΗΜΑ ΕΙΔΙΚΩΣ ΓΡΑΦΕΝ ΔΙΑ ΤΗΝ "ΜΑΚΕΔΟΝΙΑΝ"

Τῆς ἔκανε χίλια κομπλιμέντα γιὰ τὴν ὀμορφιά της, τὴ χάρη της, τὴ νοικοκυροσύνη της καί...τὴν σεμνότητά της. Τὴν κολάκεψε πολύ. Τὴν βεβαίωσε πὼς τὴν ἀγαποῦσε ἀπὸ τώρα περισσότερο κι' ἀπὸ τὸν πατέρα της. Γιατ' ἦταν βέβαιη πὼς θὰ περνοῦσαν οἱ δυό τους «Θεός». Καὶ στὸ τέλος, τὴν προσκάλεσε νὰ πάη στὸ σπίτι ἀμέσως ἀπὸ σήμερα μακάρι.

—Τί φοβᾶσαι; τῆς εἶπε τὸν κόσμο; Ἀνάγκη ποῦ τὸν ἔχουμε! Θειά μου δὲν εἶσαι Θὰ κοιμόμαστε ἀγκαλιά. Ὁ πατέρας μου μὲ τὰ παιδιὰ στὴν ἄλλη κάμαρα. Ποιὸς νάχη νὰ πῆ; Κι' ὅταν αὔριο, μὲ τὸ καλὸ θὰ στεφανωθῆτε, ἔ, τότε..

Κι' ἡ Ἀριστέα τελείωσε τὴ φράση της μ' ἕνα παράφορο ἀγκάλιασμα καὶ μὲ ἀμέτρητα φιλιά.

Πρᾶγμα περίεργον! Ἡ ἐπέμβαση αὐτὴ τῆς Ἀριστέας συγκίνησε τὴ Ρήνη καὶ τὴν ἔκλόνισε. Διὰ μιᾶς βρῆκε πὼς ἡ μητέρα της εἶχε πολὺ δίκιο ποὺ τῆς ἔλεγε νὰ τὸ κάνη μὴ χάση τὸ γαμπρό. Ναί, ἔπρεπε νὰ ὑποστῆ κι' αὐτὴ τὴ θυσία. Ἀφοῦ μάλιστα κι' ἡ Ἀριστέα τὴ βεβαίωνε πὼς θὰ κοιμόνταν ἀγκαλιά. ἀνοησία τῆς θᾶταν νὰ ἐπιμείνη. Γιατὶ τί καθαυτὸ φοβόταν; Μὴν τὴν ἔκανε γυναῖκα του κεῖνος πρὶν τὴ στεφανωθῆ. Μὰ νὰ ποὺ ἡ Ἀριστέα θάμπαινε στὴ μέση. Αὐτὴ δὲ θἄφινε. Θὰ τὴν εἶχε σύμμαχο, φύλακα τῆς τιμῆς. Ἔτσι καὶ τὸ διαζύγιο ἂν σέρνατζε πουθενά, ἡ Ρήνη δὲν θἄχε παρὰ νὰ γυρίση στὸ σπιτάκι της καὶ τότε πιὰ νὰ κοιτάξη κι' αὐτὴ νὰ τὰ σιάξη μὲ κανέναν πιὸ ἐλεύθερο. Ὁ κόσμος τί θἄλεγε! Πῶς εἶχε πάει στοῦ ἐξαδέρφου της, νὰ τοῦ κρατῆ τὸ νοικοκυριό, ὅσον καιρὸ ἔλειπε ἡ γυναῖκα του. Αὐτὸ δὲν ἦταν δικαίωμά της;

Τόσο πολὺ τὰ γύρισε ἡ Ρήνη μὲ τὴν ἐπέμβαση τῆς Ἀριστέας.

Κι' ἀφοῦ γιὰ τὸν τύπο φάνη ἐ ἀκόμα λίγο διστακτικὴ στὸ τέλος τῆς εἶπε:

—Καλὰ λοιπόν. Πές τοῦ πατέρα σου πὼς θἄρθω.

Ἀλλ' ἀγκαλιάσματα πάλι καὶ φιλιὰ παρόφορα τῆς Ἀριστέας.

—Ἄχ, τί ὡραῖα ποὺ θὰ ζοῦμε μεῖς! τῆς ἔλεγε. Δὲ θἄμαστε σὰ μητρυιὰ καὶ προγονή. Οὔτε σὰ μάννα καὶ θυγατέρα. Θἄμαστε σὰ δυὸ καλές, ἀγαπημένες φιληναδίτσες! Νὰ ὅπως ἔχω τὴν Εὐτυχία ἔτσι θἄχω καὶ σένα..Καὶ τί σοῦ φαίνεται πῶς εἶσαι πιὸ μεγάλη ἀπὸ μένα; Καθόλου, ἀγάπη μου! Μπορεῖ νὰ μὲ περνᾶς λίγα χρόνια μὰ φαίνεσαι σὰν κοριτσάκι. Βάλε κοντὰ κάνε κοτσίδες τὰ μαλλιά σου. καὶ νὰ μοῦ τρυπᾶς τὴ μύτη ἂν σὲ κάμη κανεὶς παραπάνω ἀπὸ δεκαεφτὰ χρονῶ...Ἡ ἀλήθεια εἶνε πὼς ὁ πατέρας μου σοῦ πέφτει μεγάλος. Ἀλλὰ τί νὰ γίνη; Ἀφοῦ ἀγαπιόσαστε τὸ ἴδιο εἶναι. Ἡ ἀγάπη τὰ συνταιριάζει ὅλα. Ἀληθεια!..

Καὶ μ' αὐτὰ τὰ κομπλιμέντα—ποὺ δὲν ἦταν δὰ κι' ὁλωσδιόλου ψεύτικα—καὶ ποὺ κολάκεψαν τὴ Ρήνη, ἡ Ἀριστέα ἔτρεξε στὸ μανάβικο νὰ δώση τὴ μεγάλη εἴδηση τοῦ πατέρα της.

— Ἔρχεται!

Ἄ, τί χαρὰ τοῦ κὺρ Χρήστου!... Ἔδωσε τῆς Ἀριστέας ἕνα πεντάδραχμο, ἕνα ροδάκινο τῆς Ἀφροδίτης κι' ἕνα ὄμορφο καθρεφτάκι τῆς τσέπης ποὺ ἀπὸ πολὺν καιρὸν τοῦ τὸ γύρευε. Ἔπειτα τῆς πῆγε νὰ συμφωνήση τὰ «καθέκαστα» μὲ τὴ Ρήνη. Γυρίζοντας παρακάλεσε τὸ Φώτη καὶ τὸ Μήτσο —δηλαδὴ ὁ λόγος τὸ λέει. γιατὶ τοὺς ἔδωσε προσταγὴ— νὰ τοῦ ἀδειάσουν τὴ γωνιά. Δὲν ἤθελε πιὰ κανέναν «ξένο» στὸ σπίτι του. Καὶ τέλος, μὲ τὴ βοήθεια τῆς Ἀριστέας, ἐφρόντισε γιὰ τὸ βραδυνὸ τσιμπούσι. γιὰ τὸ τραπέζι τοῦ «ἀρραβῶνα» ὅπως τῆς τὸ εἶπε. Ἕνα μπούτι στὸ φοῦρνο λεβρίνια τιγανιτά. τυρί, φροῦτα καὶ κρασὶ μπόλικο. Ἄϊντε-τε!

Τὴν ἴδια ὥρα, ὁ κακόμοιρος ὁ Μήτσος ἔξεγε τῆς ἀδελφῆς του τῆς Ἄννας.

—Ὁ πατέρας σου μ' ἔδιωξε. Πές καϋμένη τοῦ ἀντρός σου νὰ μὲ πάρη ἐδῶ. Εἶμαι ντὸ μαγαζὶ ἂς εἶμαι καὶ στὸ σπίτι. Τόπο ἔχετε δὲν θὰ πειράζω κανένα.

— Τοῦ τὸ λέω, καὶ θὰ σὲ πάρη. Μὰ ἡ καϋμένη ἡ μάννα!

— Ἔννοια σου γι' αὐτή. Ἔχει κάτσει στοῦ κυρίου Ἀντρέα. Καλὰ εἶνε ἐκεῖ.

— Ὡραία καλωσύνη!... Ἀμ' ὁ Φώτης;

— Αὐτὸς θὰ ἰδῆ.... Γιὰ τὴν ὥρα, καλὰ κοιμᾶται στὸ στάβλο. Δὲν πειράζει κανένα. Κι' ἡ θὰ κουβαληθῆ ὁλωσδιόλου ἐκεῖ ἢ θὰ καθήση ἀπὸ πάνω στὴν κάμαρα τοῦ κὺρ-Λάμπρου, γιατὶ ὁ ἀνηψιὸς τοῦ φεύγει πάλι αὐτὲς τὶς ἡμέρες.

Ἔτσι ἔγινε. Μιὰ ποὺ ἡ Μπουλέζα εἶχε «κατακάτσει» στοῦ παλιοῦ τῆς ἀφεντικοῦ ὁ κὺρ-Γεωργάκης. γιὰ χατῆρι τῆς Ἄννας πῆρε καὶ τὸ Μήτσο στὸ σπίτι του. ἀπ' τὴν ἴδια μέρα. Ὁ Φώτης πάλι συμφώνησε νὰ συγκατοικήση μὲ τὸν κὺρ-Λάμπρο τὸν κουντουρᾶ. Καὶ τὸ σπίτι τοῦ κὺρ-Χρήστου ἄδειασε ἀπ' τοὺς «ξένους», γιὰ νὰ δεχθῆ τὴν καινούργια του νοικοκυρά.

Τὸ βράδυ ἀναμμένα τὰ φῶτα. αὐτὴ κουβαλήθηκε. Εἶχε πάρει μαζί της τὰ ροῦχα της—τὰ «προικιά»—καὶ λίγα ἔπιπλα. Γιατὶ ἡ κυρὰ-Πέτραινα εἶχε ἀποφασίσει νὰ μείνη στὸ σπιτάκι της, ἐξαιτίας τοῦ Γεώργου, ποὺ οὔτε νὰ τὸν ἀφήση βέβαια μποροῦσε οὔτε νὰ τὸν φορτώση κι' αὐτὸν τοῦ γαμπροῦ της. Μόνο ποὺ θὰ περνιόταν τώρα σὲ δυὸ καμαροῦλες κι' ἀργότερα—ἴσως μετὰ τὸ στεφάνωμα—θὰ ἔπιανε κι' αὐτὴ καμμιὰ κάμαρα στὴν αὐλή, γιὰ νάναι πιὸ κοντὰ μὲ τοὺς δικούς της.

Στὸ τραπέζι λοιπὸν τοῦ «ἀρραβῶνα» ἐκεῖνο τὸ βράδυ, ἐκάθησαν ἡ Ρήνη, ὁ κὺρ-Χρῆστος, ἡ κυρὰ-Πέτραινα, ὁ Μίμης, ὁ Κώστας, ὁ Γεώργος, ἡ Ἀριστέα, ὁ Εὐγένης καὶ τὰ μικρά. Κανένας ξένος. Ἔφαγαν κι' ἤπιαν. Στοὺς μεγάλους τοῦ γιοὺς ὁ κὺρ-Χρῆστος εἶπε, πὼς ἔπαιρνε τὴν ἐξαδέρφη του στὸ σπίτι «γιὰ μιὰ βοήθεια». Οὔτε γι' ἀρραβῶνα ἔκαμε λόγο, οὔτε γιὰ γάμο. Δὲν ἤθελε εὐχές, τσουγκρίσματα καὶ συγχαρίσματα καὶ κρατοῦσε τὸ μυστικό, ἂν κι' ἤξερε πὼς τὸ ξέραν ὅλοι. Αὐτὸ δὲν τοὺς ἐμπόδισε νὰ πίνουν καὶ νὰ ξαναπίνουν. Καὶ τὸ οἰκογενειακὸ ἐκεῖνο τραπέζι δὲν ἦταν μὰ τὴν ἀλήθεια λιγώτερο εὔθυμο.

(Ἀκολουθεῖ)

Η 'Μακεδονία' εἶναι ὁ μεγαλείτερος δημοσιογραφικὸς ὀργανισμὸς τῆς Βορείου Ἑλλάδος. Ἡ κυκλοφορία της εἶνε κατὰ πολὺ μεγαλυτέρα ἀπὸ τὴν κυκλοφορίαν ὅλων ὁμοῦ τῶν ἄλλων ἐφημερίδων.

ΠΑΡΑΣΚΕΥΗ 7 ΑΥΓΟΥΣΤΟΥ 1936
ΣΥΝΔΡΟΜΗΤΙΚΗΙΑ
Ἐσωτερικοῦ Δρ. 350.—Ἐξωτερικοῦ Φρ.250

ΜΑΚΕΔΟΝΙΑ

ΤΑ ΥΠΟΔΗΜΑΤΑ ΣΑΣ ΚΟΜΨΑ ΚΑΙ ΣΤΕΡΕΑ ΣΤΟΝ ΚΩΣΤΑ ΑΛΕΞΙΑΔΗ
ΕΡΜΟΥ ΑΡΙΘ. 32

ΜΕΤΑ ΠΑΡΟΔΟΝ ΕΤΩΝ ΕΙΣΗΛΘΟΜΕΝ ΤΕΛΟΣ ΕΙΣ ΤΗΝ ΧΟΡΙΑΝ ΤΩΝ ΒΑΘΜΟΛΟΓΟΥΜΕΝΩΝ ΚΑΤΑ ΤΟΥΣ ΟΛΥΜΠΙΑΚΟΥΣ ΑΓΩΝΑΣ ΚΡΑΤΩΝ

ΑΙ ΔΥΟ ΕΛΛΗΝΙΚΑΙ ΝΙΚΑΙ ΕΙΣ ΤΗΝ ΟΛΥΜΠΙΑΔΑ

Ο ΣΥΛΛΑΣ ΚΑΙ ΜΑΝΤΙΚΑΣ ΥΠΕΡΙΣΧΥΣΑΝ ΤΩΝ ΑΝΤΙΠΑΛΩΝ ΤΩΝ ΚΑΙ ΕΙΣΗΛΘΟΝ ΕΙΣ ΤΟ ΠΑΝΘΕΟΝ ΤΩΝ ΔΙΕΘΝΩΝ ΑΣΣΩΝ

ΕΠΙΤΕΛΟΥΣ. Διὰ πρώτην φορὰν μεταπολεμικῶς ἡ Ἑλλὰς κατελαμπρύνει μὲ τὴν θέσιν μεταξὺ τῶν Ὀλυμπιακῶν. Καὶ τὴν κατέλαβε διὰ τῶν δύο ἀρίστων ἀθλητῶν μας Μάντικα καὶ Σύλλα. Καὶ οἱ δύο ἐξῆλθον ἔκτοι εἰς τὰ ἀγωνίσματά των καὶ ἀνεκηρύχθησαν Ὀλυμπιονῖκαι.

***

"Οταν ὁ φιλόπλους πρωταθλητὴς μας Χρήστος Μάντικας ἐφάνη εἰς τὸ τέρμα θέλλα χειροκροτημάτων καὶ ὀρανομήκεις ζητωσυρμοὶ τὸν ἐχαιρέτησαν ἀπὸ τὰς κερκίδας.

Δὲν παρῆλθεν οὔτε ἕνα δευτερόλεπτο ἀπὸ τὸν τερματισμὸ τοῦ καὶ ὅλοι οἱ πρωταθληταί μας ἀπὸ μετέχουν τῶν Ὀλυμπιακῶν ἀγώνων μὲ ἀκράτητο ἐνθουσιασμὸ ὥρμησαν καὶ σήκωσαν στὰ χέρια τὸν Μάντικα. Μὲ κομπάρι τὸν περίφερον στὸ Στάδιο.

"Αλλὰ πᾶς ἐπετεύχθη ἡ μοναδικὴ ἑλληνικὴ νίκη; Ὁ Μάντικας ποὺ ρίχτηκε στὸν ἀγῶνα μὲ καρδιά, ὅπως πάντοτε, στοὺς ἡμιτελικοὺς τὴν 3 ἀπογευματινήν, ὁ ὁποῖος ἀπὸ δραματικὴ πάλη μὲ τὸν παγκόσμιο πρωταθλητὴ Ἀμερικανὸ Χάρτιγκ καὶ τὸ Φιλιππῖνο Ὀλάϊτ, ἐτερμάτισε τρίτος ἐξασφαλίσας θέσι διὰ τοὺς τελικούς. Εἰς τὸν δραματικὸ αὐτὸν ἀγῶνα, ὁ Μάντικας, μόλις καὶ μετὰ βίας ἀπέφυγε τὴν τρίτη θέσι ἀπὸ τὸν Ἐπικίνδυνο "Αγγλο ἐμποδιστὴ Σόφρηλν.

Σὲ δύο ὥρες μετὰ τοὺς ἡμιτελικοὺς οἱ δρομεῖς τῶν 400 μ. μετ' ἐμποδίων καλοῦνται εἰς τὴν φοβερὰν διὰ τὴν μεγάλην τοῦρ σαν τοῦ Ὀλυμπιονίκου. Οἱ ἐλπὶ δες στρέφονται στὸ Μάντικα.

Καὶ τοῦτο διότι αἱ ἐλπίδες τῆς Εὐρώπης ἐστηρίχτησαν εἰς τὸν Μάντικαν διὰ τὸν τελικὸν τῶν 400 μέτρων καθ'. ὅσον μόνος αὐτὸς ἀπέμεινεν ἀπὸ τοὺς 20 Εὐρωπαίους ἐμποδιστάς. Οἱ Ἀμερικανοὶ ἀπέκλεισαν καὶ Γερμανοὺς καὶ Ἰταλοὺς καὶ Οὐγγρους καὶ Σουηδούς. Μόνον τὸν Μάντικα δὲν μπόρεσαν νὰ τὸν ἀπεκλείσουν. Ἔτρεξε στὸν τελικό. Καὶ ἄρχισε πολὺ καλὰ τὴν κούρσαν. Ἔτρεχε παρὰ τὸ πλευρὸν τοῦ Χάρτιγκ εἰς δευτέραν μοῖραν. Δυστυχῶς ἡ τύχη δὲν τὸν ἐβοήθησε. Εἰς τὸ 60 ἐμπόδιο τὸ πόδι του ἐμπλέξε κεῖ ἐσωρράϊθη στὸ χῶμα. Οἱ συναγωνισταί του τὸν προσπεράσαν καὶ ἔφυγαν μακρυὰ πρὸς τὸ τέρμα. Ὁ φιλόπλους Χρήστος παρὰ τὸ σακάτεμα σηκώθηκε ἀμέσως καὶ συνέχισε τὸ δρόμο του εἰς κατα βίαζιν τῶν ἀντιπάλων του. Ἦτο πολὺ ἀργὰ πλέον. Ὅλοι ἐτερμάτισαν πρὸ αὐτοῦ. Ἀκόμη καὶ ὁ ἠπηδὶς ἀπὸ τὸν Μάντικα εἰς τοὺς προκριματικοὺς Βραζιλιάνος Πανταλᾶ, τὸν ἐπέρασε. Ἂς εἶναι ὅμως. Ὁ Μάντικας ἐκράτησε μίαν θέσιν Ὀλυμπιονίκου. Τοῦ ἀξίζει ἕνα μεγάλο εὖγε.

Πῶς ἐνίκησεν ὁ Σύλλας μας:

Εἰς τοὺς προκριματικοὺς τῆς δισκοβολίας, μόνον 13 κατώρθωσαν νὰ ὑπερβοῦν τὰ 44 μέτρα καὶ νὰ προκριθοῦν διὰ τὸν ἡμιτελικόν τοῦ ἀπογεύματος. Μεταξὺ τῶν προκριθέντων, τρίτος κατὰ σειρὰν ἦτο καὶ ὁ "Ελλην Σύλλας, προκαλέσας τὸν θαυμασμὸν διὰ τὸ ἔξοχον στύλ του. Προκρίτηται μετὰ τοῦ Σύλλα Σεραΐδάρης ἀπεκλείσθη ἐνῶ ὁ περίφημος Σουηδὸς Χάραλντ "Αντερσον ἀσθενὲν ἀπέσχε.

Τὸ ἀποτέλεσμα εἰς τὰς 3 οἱ προκριθέντες δισκοβόλοι ἐτά τὸν ἡμιτελικόν ἀγωνίζονται ἐκ νέου καὶ οἱ ἓξ καλύτεροι προκρίνονται εἰς τὸν τελικόν. Κατὰ τοὺς ὁποίους τρεῖς Ἀμερικανοὶ Κάρπεντερ, Ντάν καὶ Γκούντ, οἱ Γερμανοὶ Φρίτς καὶ Σρέντερ, οἱ Νορβηγοὶ Σίβρετσεν καὶ Σορλί, ὁ Σουηδὸς Μπέργκ, ὁ Ἰταλὸς Ὀμπερβέργκερ, ὁ Αὐστριακὸς Βάτσπεκ, ὁ Γαλλὸς Νοέλ καὶ ὁ Τσεχοσλοβάκος Βίτσεκ. Ὁ Ἕλλην ἡμιτελικὸς ὁ Ἀμερικανὸς Κάρπεντερ μὲ βολὴν 50 μ. 41, κατατρίττει τὸ Ὀλυμπιακὸν ρεκόρ τοῦ συμπατριώτου του "Αντερσον (49 μ. 49) καὶ προκρίνεται πρῶτος αὐτὸς διὰ τοὺς τελικούς.

Συνέχεια ἀπὸ σελ.

Ὁ Σύλλας καὶ οἱ τρεῖς Ὁλλιὸ Ἀμερικανοὶ συναγωνισταί του Καρπεντερ, Ντὰν καὶ Γκοὺντ, Τὸν τελευταῖο τὸν νίκησε.

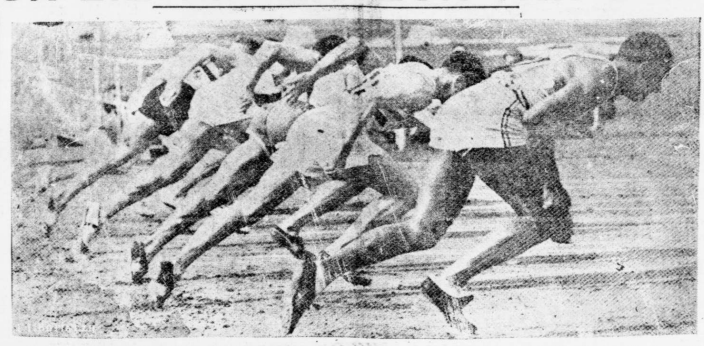

Ὁ Μάντικας μετὰ τοῦ ἀπεκλεισθέντος Κέβατς

Ὁ Μάντικας μετὰ τὸν ἀποκλεισμόν του

Ὁ ΚΟΜΗΤΗΣ ΠΟΥ ΔΕΝ ΕΙΔΑΝΕ

Ὀλίγον φῶς διά μίαν μεγάλην διαδρομήν

Κομοτινή, πόλι τῶν μιναρέδων καὶ τζαμιῶν, ποιὸς ἄραγε θὰ σοῦ γράψῃ τὴν ἱστορία σου;

Μία πόλις ποὺ ἀποικίσθη ἀπὸ τοὺς Ἠπειρῶτας τῶν Ζαγορισίων χωριῶν, χωρὶς νὰ χάσῃ τὸν θρακικὸν χαρακτῆρα της. Μία πόλις ποὺ συνεχίζει νὰ ζῇ ἀθόρυβα κάτω ἀπὸ ἕνα ξεχωριστὸν πολιτισμόν:

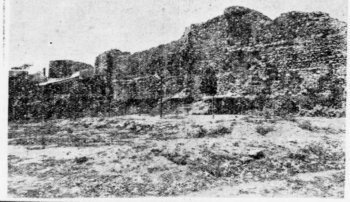

Ἀπὸ τὴν χρυσῆν ἐποχὴν τῶν Γενουηνσίων, ποὺ ἐγέμιζαν τὴν Θράκην μὲ χρυσάφι, μέχρι τῶν χρόνων τοῦ Γαζῆ Ἐβρενός, τοῦ ἐξωμότου, ἀδύνατοι ἀκτῖνες φωτίζουν μίαν μεγάλην ἱστορίαν.

ΤΙ ΣΩΖΕΤΑΙ ΑΠΟ ΤΟ ΠΑΛΑΙΟΝ "ΕΜΠΟΡΕΙΟΝ" ΤΩΝ ΓΕΝΟΥΗΝΣΙΩΝ.- ΠΟΡΤΟ ΛΑΚΟ ΚΑΙ ΠΟΡΤΟ ΛΑΓΟ.-ΟΙ ΤΟΥΡΚΟΙ ΚΑΙ Η ΠΑΛΑΙΑ ΧΡΥΣΗ ΕΠΟΧΗ... Ο ΑΛΗ ΟΥΣΤΟΓΛΟΥ ΚΑΙ Ο ΑΝΤΙΚΕΜΑΛΙΚΟΣ ΧΑΚΚΗ ΜΠΕΗΣ.

Τοῦ περιοδεύοντος ἀνά τὴν Θράκην συνεργάτου μας κ. Ω

Ὁ Μπουκλουτζῆς διακρίζων τὴν πόλιν

Μία γέφυρα τοῦ Μπουκλουτζῆ

ΚΟΜΟΤΗΝΗ... Κομοτήνη, λοιπόν, ἡ Κομοτινή; Κομοτίνη ἡ Κομοτινή; Εἶναι νὰ τρελλαθῇ κανείς! Γιατί νὰ γράφεται μὲ ἡ καὶ ὄχι μὲ ι; Γιατί νὰ τονίζεται εἰς τὴν λήγουσαν καὶ ὄχι εἰς τὴν παραλήγουσαν; Αὐτὰ τὰ ἐρωτήματα βασανίζουν συνεχῶς τὸ μυαλό μου ἀφ' ὅτου ἐπάτησα ἐδῶ... Ἀλλοῦ βλέπεις «Κομοτίνη» μὲ η ἀλλοῦ «Κομοτινή» μὲ ι... Κοντεύω νὰ πάθω. Ὅτι ἐπαθε προχθὲς ὁ διδάσκαλος τῆς γειτονικῆς Συκαράγης ποὺ ἐτρελλάθηκεν ἔρευνῶν νὰ ἀνακαλύψῃ γιατί τοῦ χωριοῦ του τὸ ὄνομα νὰ παράγεται ἀπὸ τὰ σῦκα!

Ὁ τόπος θὰ τάξῃ, φαίνεται, νὰ τρελλαίνεται κανένας ἀπὸ τὰς λέξεις. Τὸ πνεῦμα τοῦ Λαμπουσιάδου, τοῦ σοφοῦ ἑκείνου ἀρχαιοδίφου, ποὺ ἀνασκάλιασεν ὅλην τὴν βυζαντινὴν ἱστορίαν, γιὰ νὰ βαπτίσῃ τὰ θρακικὰ χωριά μὲ βυζαντινὰ ὀνόματα θὰ καγχάζῃ ὑφηλὰ, ἀπὸ τὰ οὐράνια γιὰ τὴν σύγχυσιν ὅπου μᾶς ἔρριξεν..."Σιὼν νὰ μὴ μᾶς ἤρκει, ὄχι, ἡ ἀδυσώπητος γιὰ ἐμᾶς ἐρώτησις τοῦ μακαρίτου, ἐπῆλθε καὶ ὁ Μοργκεντάου! Καὶ διὰ μερικὰ μέτρα ὀνόματα θὰ σᾶς ἤρκουν αἱ βυζαντιναὶ σας γνώσεις γιὰ νὰ τὰ ἐξηγήσετε, γιὰ μερικά, ἐν τούτοις, θὰ σᾶς ἔχρει ἀζοτο καὶ ὀλίγαι γνῶσεις τῆς νεωτέρας ἱστορίας μας.

Τί ἔξέρετε, παραδείγματος χάριν, γιὰ τὸ Μπρόκτειον; Τί ἔξέρετε γιὰ τὸ Θρυλλόρειον; Πόθεν πάραγόνται αἱ ὀνομασίαι των; "Ησυχάστε. Ὁ μακαρίτης Λαμπουσιάδης εἶναι ἀνεύθυνος γιὰ τὰ δύο αὐτά. Πταίει ὁ Μοργκενθάου! Ποιόν νὰ εὑρέγετε!

Ὁ Μπρόκτ καὶ ὁ Γρύλλορ, εἶναι δύο ζάπλουτοι Ἀμερικανοί, ποὺ ἔθωσαν ἀρκετὰ χρήματα ξεῖς τὸν Μοργκενθάου γιὰ τοὺς "Ελληνας πρόσφυγας. Καὶ αἱ κρατικαὶ ὑπηρεσίαι ἔνα χωριόνὀμασαν «Μπρόκτειον-πρὸς τιμὴν τοῦ Μπρόκτ. Ἕτερον «Θρυλλόρειον— ἐπὶ τὸ ἑλληνοπρεπέστερον— πρὸς τιμὴν τοῦ Γρύλλορ.

Μ Ἂς συγχώσῃ ἐμᾶς ἡ ἐν Κομοτινῇ. Πῶς νὰ τὴν γράψωμε; Μὲ η ἢ μὲ ι; Αἱ δημόσιαι ὑπηρεσίαι, τὰ δημόσια ἔγγραφα τὴν γράφουν μὲ η. Γιατί; Πολλοὺς ἐπιστράτευσα γιὰ νὰ μοῦ δώσουν μίαν ἐξήγησιν. Κανένας δὲν μοῦδωσε συγκεκριμένην ἀπάντησιν.

—Ἡ Κομοτινή, μοῦπαν, προέρχεται ἀπὸ τὸ «Κομωσζίνα». Ἡ «Γκιουμουτζινά». "Ετσι ἐκαλοῦντο ἀπὸ τοὺς βυζαντινούς, κάτι τέτοιο ποὺ ἦταν ἑδῶ.

Μά, ποῖος ἦταν αὐτὸς ὁ Κομουτζῆς κανένας δὲν ξέρει. Ἐ, παιδί, λοιπόν, φύγε τώρα ἀπὸ ἐδῶ καὶ ἀπὸ Κομοτζινὰ ἢ λέξις γίνεται Κομοτινὰ· πρέπει νὰ γραφῇ μὲ η.

Ἔπια τὴν λύσιν αὐτὴν σὲ μερικούς.

—Λάδος—μοῦ ἐφώναξαν—λάθος. Ἀφοῦ τὸ ὄνομα προέρχεται ἀπὸ τὸ Κομουλτζίνα ἢ Κεμουρτζῆ, νὰ ποῦ βγαίνει ἀπὸ τὸ τουρκικὸ «Κιουμοῦρ»—κάρβουνο, γιατί ἐδῶ πολλὰ ἀνθρακωρυχεῖα ὑπῆρχαν ἄλλοτε!

Ἀνεκοίνωσα καὶ τὴν ἐξήγησιν αὐτὴν εἰς τοὺς φίλους ποὺ τὴν ὑπεδέχθησαν μὲ εἰρωνικὰ μειδιάματα:

—Γιατί βασανίζεσαι ἄδικα! Ἡ Γκιουμουλτζίνα παράγεται ἀπὸ τὸ τουρκικὸ «Γκιουμοῦλ» ποὺ θὰ πῇ «μέρος βαθύ». Ἄρα, ἡ ὀνομασία τῆς πόλεως ἀφείλεται εἰς τὴν τοποθεσίαν της...

Κοντεύω νὰ πάθω. Δι τι ἔπαθε ὁ διδάσκαλος τῆς Συκαράγης; Κανένας δὲν ἱκανοποιεῖ τὴν ἀπορίαν μου; Ὁ Λαμπουσιάδης, ὁ Μοργκεντάου, οἱ Τοῦρκοι, τὰ κάρβουνα, χίλιοι διαβόλοι, μὲ τυραννοῦν...

Τ μᾶς ἀνδιαέρουν ὅλα αὐτά; Ἡ Κομοτινὴ εἶναι μία παλαιὰ πόλις κι' αὐτὸ μᾶς φθάνει. Μιὰ παλαιὰ πόλις, παράξενη. Ἰδιότροπη. Βίχος ἀσκαΐα, ἐκτὸς ἂν θεωρήσωμεν ὅτι ἔχουν ἀρχαιολογικὴν ἀξίαν ὁ Μπουκλουτζῆς, ἡ Ἐγνατία ὁδός, τὰ ἐρείπια τοῦ φρουρίου... Ἀλλοθεῖαι πάσα φυλὴ ἔπεσε ἡ βραχνὴ πρωτεύουσα εἰς συνδέσμους μὲ τὸ παρελθόν! Ὑπάρχει ὁ Μπουκλουτζῆς μὰ ἡ ἱστορία χάνεται εἰς τὰ σκότη τῶν αἰώνων, ὅπως αἱ ἐκβολαὶ τοῦ ἀνάμεσα εἰς τὰ βουνά. Καὶ ἡ Ἐγνατία ὁδός, ὁ ἱστορικὸς αὐτὸς δρόμος ποὺ ἤνωνεν Ἀνατολὴν καὶ Δύσιν, διασχίζων τὴν Θεσσαλονίκην, εἶναι ἕνας δρόμος ἢ καὶ τίποτε περισσότερον. Ἴσως νὰ μᾶς θυμίζῃ τὰ σύνταγα κονιορτοῦ ποὺ ἐσήκωναν αἱ στρατιαὶ τῶν Ρωμαίων πρῶτα καὶ τῶν Βυζαντινῶν ἀργότερα νίκας κατὰ βαρβάρων διωρυγμένας μὰ διόλου δὲν εἰμπορεῖ νὰ εἰκονογραφήσῃ τὴν ἱστορίαν. Καὶ τὸ φρούριον, τὸ «Κτίσμα Φερδουσίου»—ἐρείπια ὅπως εἶναι τώρα— ἀπὸ πολλοῦ ἀνέλυσεν εἰς σωρὸν λίθων, τὴν «Ἐξ ἄστρα τοῦ Κι' ὅμως, πόσα δὲν θάλεγεν ὁ πύργος αὐτὸς ἂν ὠρθοῦτο ἀκόμη κάτω ἀπὸ τὸν θρακικὸν ἥλιον! Θὰ ὡμιλοῦσεν, ὅπως συνηθίζουν νὰ ὁμιλοῦν τὰ ἀρχαιολογικὰ μάρμαρα καὶ θὰ συνέθετε μίαν τολλαχτὴν πτυχὴν τῆς ἱστορίας μας...

Κ Αἱ οἱ λίθοι αὐτοὶ τοῦ φρουρίου, μονάχα. Ἔτσι ὅπως εἶναι σκόρπιοι, παραπεταμένοι, ρηγμένοι γιὰ νὰ τοὺς πάρῃ ὅποιος κτίζει σπίτι ἐκεῖ κοντά, μοῦ θυμίζουν μιὰν παλαιὰν ἐποχήν. Τὴν λαμπρὴν ἐποχὴν τῶν Γενουηνσίων, ποὺ μὲ τὰ χρυσοφορτωμένα καράβια τους, διασχίζοντες τὰς θαλάσσας, ἔφθαναν ὡς τὸ Πόρτο—Λάκο, ὡς τὸ Λιμάνι τῆς Λήμνης, τὸ σημερινὸν Πόρτο—Λάγο. Ἐκεῖ ἄφηναν τὰ καράβια τους, καὶ ὄστερα μὲ ὑποζύγια κ' ἁμάξια ἐφερναν τοὺς θησαυροὺς καὶ τὰ ἐμπορεύματά τους εἰς τὸ «Ἐμπορεῖον» των, μέσα εἰς τὸν Πόργον τοῦ Θεοδοσίου.

Χρυσῆ ἐποχὴ τοῦ ἐμπορίου ἀλλὰ καὶ τῆς Θράκης. Ἐποχὴ ποὺ, μόνη αὐτή, φωτίζει μὲ τὸ ὀλίγον ἀδύνατον φῶς τὴν ἱστορίαν τῆς Κομοτινῆς. Ἀξέχαστη βάτανη ἡ ἐσημερία. Κι' οἱ Τοῦρκοι καὶ τὴν ἐθεωροῦσαν σταθμὸν γι' αὐτοὺς καὶ τὴν ἐπερνοῦ ὡς ἀφετηρίαν.

— Τζενεβίζ ζεμανιντάν.. Ἀπὸ τὸν καιρὸν τῶν Γενουηνσίων...

Ο ΘΡΥΛΟΣ φαλιδίζει εἰς τὰ ἐρείπια. Καὶ ὁ θρῦλος τοῦ Ἐβρώνος, ἀνατηβᾶ μέσα ἀπὸ τὸ ἐρείπιο τοῦ πόργου.

Κανένας δὲν ξέρει τί ἦταν ὁ ἑξωμότης Ἐπαρχος τῆς Κομοτινῆς. Μὰ πῶς ὀνομάζεται; "Ἀβρ ανός ἢ Ὀλιανός; Τοῦ εἶχαν ἀναθέσει οἱ Βυζαντινοὶ τὴν φρούρησιν τοῦ τόπου, μὰ ἐκεῖ "ος ἐβαμβώθηκεν ἀπὸ τὸ χρῆμα καὶ παρέδωσε τὰ κλειδιὰ εἰς τὰ στέφη τοῦ Μουράτ. 1380. Τὸ Βυζαντιον καταρρέει. Ἡ αὐτοκρατορία διαλύεται. Ἡ Κομοτινὴ παραδίδεται. Κ' ὕταν ἀπέθανεν ὁ Ἐβρενός, ἐν ἔθαψαν εἰς τὰ Γιανιτσὰ καὶ βαθὺ πένθος ἀπλώθηκε εἰς τὴν Τουρκιά.

Οἱ Τοῦρκοι τὸν ἐλάτρευαν. Τὸν ἐβρήτησαν οἱ Ρωμιοὶ γιατί—σὰν Ρωμηὸς κι αὐτός—τοὺς ἐπιστήριξεν ὅσον ἠμποροῦσε. Μονάχα οἱ κληρονόμοι του ἐχάρηκαν. Ἐκπρονόμευσαν τὰ ἀποστάγματα ἐπὶ τόσους τοῦ δάσους τοῦ Ἰμαρέτ, τὸ τζαμὶ τοῦ Ἰμαρέτ καὶ τόσα ἄλλα.

Ὁ Ἐβρενὸς ἀπέθανε ἄλλοι οἱ κληρονόμοι του ζοῦν. Προχθὲς ἀκόμη ἕνας ἀπὸ αὐτούς, ἕνα ἐλληνομαθέστατο γεροντάκι, ἤλθεν ἀπὸ τὴν Κωνσταντινούπολιν διὰ νὰ διεκδικήσῃ τὸ Ἰμαρέτ τοῦ προγόνου του!

Τ Ο φρούριον ποὺ τόσα θὰ μᾶς ἔλεγεν ἔλειπε. Ἐσώθετο. Δὲν ὑπάρχει πειά. Ἴσαμε τὸ 1910 ἐσώζετο μὲ τὰς ἐπαλξεις του, μὲ τὰς πολεμίστρας του, μὲ τὸ γύρω τεῖχος του, μὲ ὅλην τὴν βυζαντινὴν μεγαλοπρέπειαν. Μὰ τότε ἤρχισαν νὰ κτίζουνται οἱ τουρκικοὶ στρατῶνες καὶ οἱ Τοῦρκοι, ἄνθρωποι... πρακτικοί, ἀντὶ νὰ φέρουν πέτρα ἀπὸ ἀλλοῦ ἐπροτίμησαν τὰ ἐγχώρια προϊόντα. Κ' ἐγκρεμίσαν τὸ Σεραΐδάρης ἀπεκλείσθη ἐνῶ ὁ περίφημος Σουηδὸς Χάραλντ "Αντερσον ἀσθενὲν ἀπέσχε.

Τὸ ἀποτέλεσμα εἰς τὰς 3 οἱ προκριθέντες δισκοβόλοι ἐτά τὸν ἡμιτελικόν ἀγωνίζονται ἐκ νέου καὶ οἱ ἓξ καλύτεροι προκρίνονται εἰς τὸν τελικόν. Κατὰ τοὺς ὁποίους τρεῖς Ἀμερικανοὶ Κάρπεντερ, Ντὰν καὶ Γκοὺντ, οἱ Γερμανοὶ Φρίτς καὶ Σρέντερ, οἱ Νορβηγοὶ Σίβρετσεν καὶ Σορλί, ὁ Σουηδὸς Μπέργκ, ὁ Ἰταλὸς Ὀμπερβέργκερ, ὁ Αὐστριακὸς Βάτσπεκ, ὁ Γαλλὸς Νοέλ καὶ ὁ Τσεχοσλοβάκος Βίτσεκ. Ὁ Ἕλλην ἡμιτελικὸς ὁ Ἀμερικανὸς Κάρπεντερ μὲ βολὴν 50 μ. 41, κατατρίττει τὸ Ὀλυμπιακὸν ρεκόρ τοῦ συμπατριώτου του "Αντερσον (49 μ. 49) καὶ προκρίνεται πρῶτος αὐτὸς διὰ τοὺς τελικούς.

Συνέχεια ἀπὸ σελ.

ΤΟ ΝΕΟ ΣΠΟΡ ΤΗΣ ΘΑΛΑΣΣΗΣ

Πρὸ ἡκιρεῦ οἱ ξένοι ἐρημερίδες ἐδημοσίευσαν παρακάτω εἰκόνας λουομένων οἱ ὁποῖοι ἐφόρουν εἰς τοὺς πόδας των ἕνα εἶδος τορπιλλῶν μὲ τὴν βοήθειαν δὲ αὐτῶν κατορθώνουν νὰ ἐκτελοῦνται ἐπὶ τῶν ὑδάτων ταχάλασσης ὄρθιοι καὶ μάλιστα νὰ μετακινοῦνται ὄρθιοι χωρὶς νὰ ἐκτελοῦνται καμ δικίαν κίνησιν. Τὸ νέο αὐτὸ σπὸρ ὀνομάσθη «Σκὶ τῆς θαλάσσης." Αν καὶ ὁ τρόπος αὐτὸς τῆς μετακινήσεως ἀπὸ βραδύτατος εἶχε μεγάλην ἐπιτυχίαν ὅλοι δὲ οἱ πλὴς ὄρθιοι ἐντὸς ὀλίγου νέων καὶ γερόντων ἀσχολούμεν εἰς τὸ νέον σπὸρ.

Δυστυχῶς ἡ μόδα ἔρχεται καὶ παρέρχεται. Τὸ πατχνίδι αὐτὸ λεπτῶν τῆς μόδας ἐπέρασεν ἤδη νὰ μεσουρνήσῃ ἐπ' ὀλίγον χρόνιν διαστημα καὶ κατόπιν νὰ ἐξατμισθῇ. Τὸν ἐξατμισμὸν τοῦτον ἐπετάχυνε κάτι ἄλλο Ἡ ἐφεύρεσις ἑνὸς ἀπὸρ ὡρισμένων πραγματικοῦ σκὶ τῆς θαλάσσης.

Τοῦτο τὸ εἰσήγαγεν πρῶτος εἰς τὴν πλάζ τῆς Φλωρίδος ἕνας Ἀμερικανὸς γλύπτης.

"Οπως βλέπετε ἀπὸ τὴν εἰκόνα μας πρέκειται περὶ πραγματικὸν σκὶ μὲ τὴν διαφορὰν ὅτι διὰ νὰ τρέξῃ πανεὶς μὲ αὐτὰ χρειάζεται κπὶ μία βενζινάκατος ἡ ὁποία νὰ τὸν σύρῃ ὀπισθέν της. Ὁ ἀθλούμενος κρατεῖ τὴν ἄκρη ἑνὸς σχοινιοῦ καὶ ἡ βενζινάκατος τὸν σύρει μὲ ἰλιγγιώδη ταχύτητα. Διὰ τοῦ τρόπου τούτου ἐπιτυγχάνονται δἰαματα τερατώδη καὶ θ ικμπικώτατα.

φρούριον.

Αὐτὴ εἶνα· ἡ βυζαντινὴ Κομοτινή! Ἑλάχιστοι Λίβυοι—Ἰρεῖπια, τὰ ρεῦμα τοῦ Μπουκλουτζῆ καὶ ἡ Ἐγνατία. Μὴ μοῦ ζητᾶτε ἄλλα.

Σ2.

ΠΡΑΙΝΗ
Διὰ πονοκεφαλον Ὀδοντοπονον Νευραλγίαν
Δρχ. 3

ΔΥΟ ΕΛΛΗΝΙΚΑΙ ΝΙΚΑΙ ΕΙΣ ΤΗΝ ΟΛΥΜΠΙΑΔΑ

(Συνέχεια ἐκ τῆς 3ης σελίδος)

Ὁ Σύλλας προκρίνεται εἰς τὴν 5ην θέσιν, ἐνῷ δεινὸς ἀγὼν μεταξὺ τοῦ Σουηδοῦ Μπέργκ καὶ τοῦ Γερμανοῦ Σρέντερ γίνεται διὰ τὴν τελευταίαν θέσιν τοῦ τελικοῦ. Ὁ Μπὲργκ ἔρριψε 47 μ. 30, μόλις δὲ εἰς τὴν τελευταίαν του βολὴν ρίπτει 47μ. 61. Τελικῶς προκρίνονται.

1) Κάρπεντερ (Ἀμερικανὸς) 50. 41.
2) Ντὰν (Ἀμερικανὸς) 49.45,
3) Ὀμπερβεργκερ (Ἰταλὸς) 49. 14,
4) Σορλί (Νορβηγὸς) 48.29.
5) Σύλλας (Ἕλλην) 47.75.
6) Σρέντερ (Γερμανὸς) 47.61.

Οἱ ἀνωτέρω ἓξ προεκρίθησαν διὰ τὸν τελικόν, ὁ ὁποῖος συνεχίζεται ἀμέσως. Εἰς τὸν τελικὸν ὁ Σρέντερ ὑπερισχύει τοῦ Ἕλληνος καὶ κατατάσσεται 5ος μὲ 47 μ. 93. Οἱ ἄλλοι διατηροῦν τὰς θέσεις των.

Τελικὰ ἀποτελέσματα τῶν 6 Ὀλυμπιονικῶν:

1) Κέσεθ Κάρπεντερ (Ἀμερικανὸς) 50 μ. 48 (νέον Ὀλυμπιακὸν ρεκόρ),
2) Γκόρντον Ντὰν (Ἀμερικανὸς) 49 μ. 36.
3) Γκιόργκο Ὀμπερβέργκερ (Ἰταλός) 49 μ. 29,
4) Ρέϊνταρ Σορλὶ (Νορβηγὸς) 48 1.77
5) Βίλλυ Σρέντερ (Γερμανὸς) 48 μ. 98.
6) Νικόλαος Σύλλας (Ἕλλην) 47 μ. 75.

Τὰ 110 μέτρα μετ' ἐμποδίων

Ἐπίσης τὸ ἀπόγευμα ἐτελέσθησαν οἱ προκριματικοὶ τοῦ δρόμου 110 μέτρων μετ' ἐμποδίων εἰς τὸν ὁποῖον μετασχὼν ὁ Χρ. Μάντικας δὲν ἠδυνήθη νὰ ἐπιτύχῃ τὰ ρεκόρ του καὶ νὰ προκριθῇ, Εἰς τὴν σειράν του ἐτερμάτισε τρίτος καὶ ἀπεκλείσθη.

Τοῦτο ὀφείλετο εἰς τὴν κόπωσίν του ἀπὸ τοὺς συνεχεῖς δρόμους τῶν 400. Ἐὰν ἦτο ξεκούραστος ἀσφαλῶς θὰ κατελάμβαν ἐπίζηλον θέσιν καθ' ὅσον τὰ ἐπιτευχθέντα ἀποτελέσματα εἶναι πολὺ κατώτερα ἀπὸ τὰς καλὰς ἐπιδόσεις τοῦ πρωταθλητοῦ μας εἰς τὸ ἀγώνισμα τοῦτο.

Τὰ ἀποτελέσματα ἔχουν ὡς ἀκολούθως:

Πρώτη σειρά: 1ος) Λαίβρυ (Ν. Ἀφρική) 15" 2) Ὀκόννορ (Καναδὸς) 15" 1.

Ἀπεκλείσθησαν οἱ Μάντικας (Ἑλλάς(, 15" 2, Χουροῦντα (Ἰαπωνία). Μπόσμανς (Βέλγιον).

Δευτέρα σειρά; 1ος) Πόλλαρντ (Ἡνωμ. Πολιτ.) 14" 7, 2) Θόρτον (Ἀγγλία).

Ἀπεκλείσθησαν Λαγκμάϋερ (Αὐστρία) 15" 1, Βέλσερ (Γερμανία) καὶ Βόγκ (Κίνα).

Τρίτη σειρὰ 1ος) Φίνλαϋ (Ἀγγλία) 14" 7. 2ος Μουρακαΐ (Ἰαπωνία) 15" 3.

Ἀπεκλείσθησαν Οὐέρωλ (Καναδᾶς) 16" 6 καὶ Καμάνεκ (Τσεχοσλοβακία).

Τετάρτη σειρὰ 1ος) Σταίλυ (Ἡνωμ. Πολιτ.) 15" 2) Λαβένας (Ἀργεντινή) 15" 1.

Ἀπεκλείσθησαν Πίλμπρω (Ἀγγλία) 15" 5, Σκιαδᾶς (Ἑλλάς) καὶ Λίγκ (Κίνα).

Πῶς ἀπωλέσαμε μίαν βεβαίαν νίκην

Ἡ Ἑλλὰς εἰς τὸ ἀγώνισμα τῶν 3,000 μέτρων μετὰ φυσικῶν ἐμποδίων ἔχασε μίαν βεβαίαν ὀλυμπιακὴν νίκην Τὰ κατωτέρω ἀποτελέσματα τοῦ δρόμου 3.000 μέτρων μετὰ φυσικῶν ἐμποδίων (στὴπλ) ἀποδεικνύουν ὅτι ὁ ἀποπεμφθείς, δι' ἀνάρμοστον συμπεριφοράν, ἐκ τῶν Ὀλυμπιακῶν ἀγώνων, ἀθλητής μας Γούτης, μὲ τοὺς θαυμασίους χρόνους ποὺ ἐπιτυγχάνει, θὰ προεκρίνετο ἀσφαλῶς διὰ τοὺς τελικούς. Ὁ χρόνος τὸν ὁποῖον ἐπέτυχεν εἰς τὸ Παναθηναϊκὸν Στάδιον 9'14" 6)10 εἶνε πολὺ καλλίτερος τῶν κατωτέρω.

Τὰ ἀποτελέσματα τοῦ προκριματικοῦ ἔχουν ὡς ἑξῆς:

Πρώτη σειρά: 1) ὁ Γερμανὸς Ντόμπερς 9'27.2". 2ος) ὁ Ματιλάϊνεν Φινλανδὸς 9'28.4". 3ος) ὁ Βίχτολς Λεττονὸς 9'28.4". 4ος) ὁ Ντῶζον Ἀμερικανὸς 9'29.2".

Ἀπεκλείσθησαν ὁ Ἄγγλος Ἤβενσον καὶ ὁ Σουηδὸς Ἔγκαρ.

Δευτέρα σειρά: 1ος) ὁ Φινλανδὸς Ἴσοχολο 9' 34' 2ος) ὁ Ἀμερικανὸς Μάννιγκ 9'34,8", 3ος) ὁ Γερμανὸς Χάϊν 9'41.2" καὶ 4ος) ὁ Χόλμκβιστ, Σουηδὸς 9'44.4"

Τρίτη σειρά: 1ος) ὁ Φινλανδὸς Τούομινεν 9'40.4", 2ος) ὁ Ἀμερικανὸς Μὰκ Λάσκη 9'25.2" 3ος) ὁ Γάλλος Ρερὸλ 9'50.4" καὶ 4ος) ὁ Σουηδὸς Λάρσον 9'52.4".

Ἀπεκλείσθησαν ὁ Ἄγγλος Γκίντυ καὶ ὁ Ἰάπων Τανάκα.

Ὁ Γερμανὸς Ράφ δὲν ἐτερμάτισεν.

Οἱ τέσσαρες πρῶτοι ἑκάστης σειρᾶς προκριματικῶν θὰ μετάσχουν τὸ Σάββατον εἰς τὸν τελικόν.

Ἡ ἀθλήτριά μας δεσποινὶς Λανίτου

Ἡ δεσποινὶς Λανίτου ἠγωνίσθη θαυμάσια καὶ μὲ φιλότιμον ἀλλὰ δυστυχῶς ἡττήθη ἀπὸ τὰς ἀντιπάλους της.

Μοία ἐλπὶς μᾶς ἀπομένει

Ἡ μόνη ἐλπίς μας πλέον διὰ νέαν Ὀλυμπιακὴν νίκην εἶναι ὁ Κυριακίδης τοῦ Μαραθωνείου ὅστις καὶ τελεῖται αὔριον.

Ὁ Μαραθώνειος συγκεντρώνει μέγα ἐνδιαφέρον ὅλων ἐξαιρετικῶς.

ΣΠΟΥΔΑΙΑ ΕΙΔΟΠΟΙΗΣΙΣ

Μεγάλη ἔκπτωσις τιμῶν

Τὸ κατάστημα Στυλιανοῦ Χατζηϊακώβου Βασιλέως Κωνσταντίνου 34 ἀπὸ τῆς 1ης Αὐγούστου μέχρι 30 ἰδίου θὰ πωλήσῃ εἰς τιμὰς σχεδὸν κάτω τοῦ κόστους, ἤτοι: Ἕτοιμα ἐνδύματα ἀνδρικὰ καὶ παιδικά, κασμήρια, ἐγχώρια καὶ Ἀγγλικά, ὑποκάμισα, φανέλλες, κάλτσες, καπέλλα, ὑποδήματα, ἀνδρικά, γυναικεῖα καὶ παιδικά. Ράβει κουστούμια ἐπὶ παραγγελίᾳ ἀπὸ 1000 δραχμὰς καὶ ἄνω μὲ τοὺς διπλωματούχους κόπτας Ρεϊσόγλου καὶ Σταματιάδην. Δέχεται ἐπιταγὰς (τσὲκ) ὅλων τῶν πιστωτικῶν οἴκων, Ἑρμῆς, Μικροπιστώσεων, Ἕσπερος, Σκάπα καὶ ὅλων τῶν λοιπῶν οἴκων. Παρέχει εὐκολίας πληρωμῆς εἰς 5 μηνιαίας δόσεις ἄνευ αὐξήσεως τῶν τιμῶν.

Η ΕΞΕΛΙΞΙΣ ΤΗΣ ΠΟΛΙΤΙΚΗΣ ΚΑΤΑΣΤΑΣΕΩΣ

ΔΙΑΤΙ ΕΚΗΡΥΧΘΗ Ο ΣΤΡΑΤΙΩΤΙΚΟΣ ΝΟΜΟΣ

ΟΛΟΚΛΗΡΟΝ ΤΟ ΠΡΟΣ ΤΟΝ ΛΑΟΝ ΔΙΑΓΓΕΛΜΑ ΤΟΥ κ. ΜΕΤΑΞΑ ΚΑΙ ΑΙ ΕΙΣΗΓΗΤΙΚΑΙ ΕΚΘΕΣΕΙΣ ΤΩΝ ΒΑΣΙΛΙΚΩΝ ΔΙΑΤΑΓΜΑΤΩΝ

ΑΘΗΝΑΙ, 5.—Εἶναι γνωσταὶ εἰς τοὺς ἀναγνώστας μας ὑπὸ ποίας συνθήκας ἐκυρύχθη ὁ στρατιωτικὸς νόμος καθ' ἅπασαν τὴν χώραν. Προχθὲς τὴν ἑσπέραν, εἰς τὸ ὑπουργεῖον τῶν Ἐξωτερικῶν, συνῆλθεν ὑπὸ τὴν προεδρίαν τοῦ κ. Μεταξᾶ τὸ ὑπουργικὸν Συμβούλιον καὶ ἀπεφάσισε τὴν ἀναστολὴν ὡρισμένων διατάξεων τοῦ Συντάγματος, τὴν κήρυξιν τοῦ Στρατιωτικοῦ Νόμου καὶ τὴν διάλυσιν τῆς Βουλῆς.

Πρὸς τὸν σκοπὸν αὐτόν, διαρκοῦντος τοῦ ὑπουργικοῦ συμβουλίου, κατηρτίσθησαν τὰ χθὲς δημοσιευθέντα σχετικὰ διατάγματα καὶ αἱ εἰσηγητικαὶ ἐκθέσεις αὐτῶν, ἐκομίσθησαν δὲ ὑπὸ τοῦ κ. πρωθυπουργοῦ εἰς τὰ ἀνάκτορα καὶ ὑπεγράφησαν ὑπὸ τοῦ Βασιλέως, προηγηθείσης σχετικῆς εἰσηγήσεως. Τὰ διατάγματα ταῦτα ἐδημοσιεύθησαν τὴν νύκτα εἰς ἔκτατον φύλλον τῆς «Ἐφημερίδος τῆς Κυβερνήσεως» ὁμοῦ μετὰ τοῦ καταρτισθέντος διαγγέλματος τοῦ ὑπουργικοῦ Συμβουλίου πρὸς τὸν ἑλληνικὸν λαόν.

Τὰ ὁρκισθέντα χθὲς νέα μέλη τῆς Κυβερνήσεως κ. κ. Ἰων. Παπαβασιλείου, ὑφυπουργὸς τῶν Ναυτικῶν, ὁ ἀντιπρόεδρος τῆς Κυβερνήσεως καὶ ὑπουργὸς τῶν Οἰκονομικῶν κ. Ζαβιτσάνος καὶ οἱ ὑφυπουργοὶ τῶν Ναυτικῶν κ. Περ. Ρεδιάδης καὶ Προνοίας κ. Α. Κορυζῆς.

Ἰδοὺ ἡ εἰσηγητικὴ ἔκθεσις τοῦ κ. Μεταξᾶ εἰς τὸ διάταγμα περὶ κηρύξεως τῆς καταστάσεως πολιορκίας.

Μεγαλειότατε,

Ἡ Ὑμετέρα Κυβέρνησις, τῆς ὁποίας ἔχω τὴν τιμὴν νὰ προΐσταμαι, θεωρεῖ καθῆκον της νὰ ἀναφέρῃ εἰς τὴν Ὑμετέραν Μεγαλειότητα, ὅτι ἡ Χώρα εὑρίσκεται εἰς ἔκρυθμον κατάστασιν καὶ εἰς τὰς παραμονὰς ἀνατρεπτικῆς στασιαστικῆς κινήσεως.

Ἡ κατάστασις αὐτὴ προέρχεται ἐκ τῆς ὁσημέραι ὀγκουμένης κομμουνιστικῆς προπαγάνδας, ἥτις, ἀφοῦ πρὸ πολλοῦ εἰσεχώρησεν ἐπικινδύνως εἰς τὴν ὑπαλληλίαν ἀπειλοῦσα νὰ παραλύσῃ τὴν κρατικὴν μηχανὴν κατὰ τὴν στιγμὴν τῆς ἀποφασιστικῆς στασιαστικῆς ἐξορμήσεως, κατεργάζεται ἤδη τὴν διείσδυσίν της καὶ μεταξὺ τῶν ἐνόπλων δυνάμεων τοῦ ἔθνους καλλιεργοῦσα τὸ πνεῦμα τῆς ἀναρχίας μεταξὺ τῶν ὁπλιτῶν τῶν στρατῶν τῆς ξηρᾶς, τῆς θαλάσσης καὶ τοῦ ἀέρος.

Ἤδη ὁ κομμουνισμὸς ἐπωφελούμενος καὶ τῆς πολιτικῆς ἀναρχίας, τὴν ὁποίαν ἐδημιούργησαν αἱ ἀθεράπευτοι ἔριδες τῶν πολυαρίθμων καὶ ἀναρχουμένων πολιτικῶν κομμάτων, καθὼς ἐπίσης ἐπωφελούμενος καὶ τῆς ἀχαλινώτου δημαγωγικῆς καὶ ἀποσυνθετικῆς ἀρθρογραφίας μεγίστης μερίδος τοῦ τύπου, ἐπίστευσεν ὅτι ἐπέστη ἡ στιγμὴ τῆς ἀνατροπῆς τοῦ κοινωνικοῦ καθεστῶτος καὶ τῆς ἀποσυνθέσεως τῆς ἑλληνικῆς κοινωνίας.

Ἀπορροφήσας ὁ κομμουνισμὸς καὶ τοὺς ἐμφανιζομένους ὡς ἡγέτας τῆς συντηρητικῆς ἐργατικῆς τάξεως, καθὼς καὶ τῆς ἀγροτικῆς τοιαύτης, ἤρχισεν ἐπιχειρῶν σειρὰν ἀδικαιολογήτων ἀπεργιῶν, ὅπως δημιουργήσῃ τὴν ἀτμόσφαιραν τῆς ἐνάρξεως τῆς ἐπικειμένης ἤδη στασιαστικῆς ἐξορμήσεώς του.

Ἀρχὴν ἐκδηλώσεως τῆς στασιαστικῆς ταύτης ἐνεργείας θὰ ἀποτελέσῃ ἡ συστηματικώτατα καὶ ἐντατικώτατα ὀργανωθεῖσα δι' αὔριον πανεργατικὴ ἀπεργία ἥτις καὶ κατ' αὐτὴν ταύτην τὴν ἐπίσημον δήλωσιν τῶν κομμουνιστῶν βουλευτῶν, γενομένην τὴν 31ην Ἰουλίου πρὸς αὐτὴν ταύτην τὴν κυβέρνησιν, δι' ἰταμωτάτου ὕφους, πρόκειται ἐξελισσομένη ἀμέσως εἰς μακρᾶς διαρκείας τοιαύτην, νὰ προσλάβῃ τὴν μορφὴν καθαρῶς ἐμφυλίου πολέμου.

Ἡ κυβέρνησις ἔχουσα ὑπ' ὄψιν της ὅλα τὰ στοιχεῖα καὶ ὅλας τὰς λεπτομερείας τῆς σοβαρότητος τοῦ προπαρασκευασθέντος ἐμφυλίου ἀγῶνος, ἔχει πεισθῇ, ὅτι ἂν ἀφήσῃ νὰ ἐκδηλωθῇ οὗτος καὶ ἐπιζητήσῃ κατόπιν τὴν καταστολὴν αὐτοῦ, θὰ εἶνε ἀδύνατον νὰ ἀποφύγῃ μεγάλην αἱματοχυσίαν, χωρὶς νὰ δύναται νὰ ἀποκλεισθῇ ὁλοσχερῶς καὶ ὁ κίνδυνος τοῦ νὰ μὴ καταστῇ δυνατὴ ἡ καταστολὴ τῆς στάσεως ἐκ μέρους τοῦ κράτους.

Ἔχουσα ἑπομένως ἡ κυβέρνησις τὸ καθῆκον νὰ προλάβῃ τὴν ἐπαπειλουμένην ταύτην συμφοράν, ἐξαιτεῖται παρὰ τῆς Ὑμετέρας Μεγαλειότητος τὴν κήρυξιν τοῦ στρατιωτικοῦ νόμου ἀναλαμβάνουσα πᾶσαν τὴν εὐθύνην τῆς πράξεως ταύτης. Καὶ πρὸς τὸν σκοπὸν τοῦτον ὑποβάλλει πρὸς ὑπογραφὴν εἰς Ὑμετέραν Μεγαλειότητα τὸ συνημμένον διάταγμα.

Τὸ διάταγμα τοῦτο στηρίζεται ἐπὶ τῆς ὑπὸ στοιχεῖον ΚΔ' Συντακτικῆς πράξεως τοῦ ἔτους 1935 ἐπικυρωθείσης ὑπὸ τῆς Ἐθνικῆς Συνελεύσεως τοῦ 1935 καὶ ἰσχυούσης μέχρις ἐπιψηφίσεως τοῦ ὁριστικοῦ Συντάγματος, ἥτις ἀκόμη δὲν ἐγένετο. Ἡ Συντακτικὴ αὐτὴ πρᾶξις συμπληρώνει τὸ διὰ τὴν περίστασιν ταύτην κενὸν τοῦ Συντάγματος τοῦ 1911, τὸ ὁποῖον ἄλλωστε καὶ τοῦτο προσωρινῶς μόνον καὶ μέχρις ἐπιψηφίσεως τοῦ ὁριστικοῦ τοιούτου ἐτέθη εἰς ἰσχύν, χωρὶς ἡ σχετικὴ πρᾶξις τῆς Ἐθνοσυνελεύσεως νὰ ἀκυρώσῃ τὴν ΚΔ' Συντακτικὴν πρᾶξιν, ἥτις συνεπῶς ἐξακολουθεῖ διατηροῦσα πλήρη τὴν ἰσχὺν αὐτῆς, καθὼς καὶ πᾶσαι αἱ ἄλλαι αἱ τοιαύτης φύσεως Συντακτικαὶ πράξεις.

Ἐν Ἀθήναις 4η Αὐγούστου 1936

Τῆς Ὑμετέρας Μεγαλειότητος

εὐλαβέστατος ὑπήκοος

Ι. ΜΕΤΑΞΑΣ

Πρόεδρος Ὑπουργ. Συμβουλίου

ΤΑ ΠΕΡΙ ΒΟΥΛΗΣ

Ἡ διάλυσις τῆς Βουλῆς ἐδικαιολογήθη ἐπίσης διὰ τῆς ἑξῆς εἰσηγητικῆς ἐκθέσεως.

Πρὸς τὴν Α. Μ. τὸν Βασιλέα

Μεγαλειότατε,

Κατόπιν τῆς κηρύξεως τοῦ στρατιωτικοῦ νόμου ἐπιβάλλεται ἀναγκαίως ἡ διάλυσις τῆς Ἀναθεωρητικῆς Βουλῆς.

Ἡ Βουλὴ αὐτὴ προελθοῦσα ἐκ τῶν ἐκλογῶν τῆς 26ης Ἰανουαρίου τοῦ 1936 πρὸς τὸν σκοπὸν τῆς ἀναθεωρήσεως τοῦ Συντάγματος πλὴν τῶν θεμελιωδῶν αὐτοῦ διατάξεων καὶ πρὸς τὸν σκοπὸν νὰ δώσῃ ἐκ τῶν κόλπων της κυβέρνησιν εἰς τὴν χώραν, ἀπέτυχε καὶ εἰς τοὺς δύο τούτους προορισμούς της. Καὶ ὅσον μὲν ἀφορᾷ τὴν ἀναθεώρησιν τοῦ Συντάγματος ἀνέθεσε τὴν προπαρασκευαστικὴν αὐτῆς ἐργασίαν εἰς ἐπιτροπήν, ἥτις οὐδαμῶς μέχρι τοῦδε ἐργασθεῖσα ἀνέθεσε καὶ αὐτὴ τὸ ἔργον τοῦτο εἰς ὑποεπιτροπήν, ἥτις θὰ προητοίμαζε τὸ ἔργον τῆς ἐπιτροπῆς, ἥτις καὶ αὐτὴ θὰ προητοίμαζε κατόπιν σχέδιον τοῦ Συντάγματος ὅπως τοῦτο ὑποβληθῇ ἀργότερον εἰς τὴν Ἀναθεωρητικὴν Βουλὴν καὶ συζητηθῇ παρ' αὐτῆς.

Ἡ ὑποεπιτροπὴ ἀντὶ νὰ ἐπιληφθῇ ταχύτατα τοῦ ἔργου της ἤρχισε τοῦτο μετὰ πολλῆς βραδύτητος, καταναλισκομένη εἰς ἀτελευτήτους συζητήσεις. Ἄγνωστον δ' εἶνε καὶ τὸ πότε θὰ κατορθώσῃ νὰ τὸ φέρῃ εἰς πέρας. Ἐὰν δὲ ὑπολογισθῇ ὅτι καὶ τὸ ἔργον τοῦτο τῆς ὑποεπιτροπῆς θὰ χρειασθῇ νὰ τὸ μελετήσῃ ἡ ἀργοῦσα ἤδη ἐπιτροπή. κατόπιν δὲ ἀπροσδιορίστου χρόνου συζητήσεων νὰ τὸ ὑποβάλῃ εἰς τὴν Ἀναθεωρητικὴν Βουλήν, τῆς ὁποίας τὸ πολυάριθμον τῶν μελῶν καὶ ἡ διαίρεσίς της εἰς πλείστας μερίδας, πάσας ὀξύτατα ἀντιμαχομένας, καθίσταται ἀσφαλὴς ἡ πρόγνωσις ὅτι οὐδέποτε τὸ κεφαλαιῶδες τοῦτο ἔργον θὰ ἀχθῇ εἰς πέρας.

Ἐν τῷ μεταξὺ δὲ ἡ χώρα μένει οὐσιαστικῶς ἄνευ Καταστατικοῦ Χάρτου, διότι καὶ τὸ Σύνταγμα τοῦ 1911 προσωρινῶς μόνον ἐτέθη εἰς ἰσχὺν καὶ ἐν πολλοῖς εἶνε ἀπροσάρμοστον πρὸς τὰς σημερινὰς περιστάσεις.

Ἀφ' ἑτέρου ἡ Βουλὴ αὐτὴ παρ' ὅλας τὰς προσπαθείας τῆς Ὑμετέρας Μεγαλειότητος προσωπικῶς ἐπεμβάσης, ἀπέτυχε καὶ εἰς τὸν προορισμόν της νὰ δυνηθῇ νὰ δώσῃ κυβέρνησιν ἐκτῶν ἀποτελούντων αὐτὴν κομμάτων. Τὸ μόνον δὲ κατόρθωμα τῶν ἑκάστοτε ἐπαναλαμβανομένων ἀκάρπων διαπραγματεύσεων μεταξὺ τῶν κομμάτων πρὸς σχηματισμὸν κυβερνήσεως εἶνε νὰ παραλύῃ τὸ ἔργον τῆς ὑφισταμένης ἀκομματίστου κυβερνήσεως καὶ νὰ ἐνισχυθῇ οὕτως ἐμμέσως ἡ ἀνατρεπτικὴ προσπάθεια τοῦ κομμουνισμοῦ, πρὸς τὸν ὁποῖον ἄλλως τε καὶ διάφορα ἐκ τῶν κομμάτων τούτων παρέσχον καὶ παρέχουν τὴν ἐνίσχυσιν αὐτῶν.

Συνεπῶς ἡ Βουλὴ αὐτὴ ἀποτυχοῦσα εἰς τοὺς κυρίους αὐτῆς προορισμούς, ὄχι μόνον δὲν ἀνταποκρίνεται πλέον πρὸς τὴν θέλησιν τοῦ ἔθνους, ἀλλὰ καθίσταται καὶ ἐπιβλαβής, καθόσον ὁ κομμουνισμὸς ἐπωφελεῖται σημαντικῶς καὶ τῆς καταστάσεως ταύτης, διὰ τὴν ἐνίσχυσιν τῆς ἐπικειμένης ἤδη ἀνατρεπτικῆς του ἐκδηλώσεως.

Διὰ τὸν προσδιορισμὸν τοῦ χρόνου ἐνεργείας νέων ἐκλογῶν ἡ κυβέρνησις θὰ σκεφθῇ καὶ θὰ εἰσηγηθῇ τὴν ἁρμόζουσαν λύσιν εἰς τὴν Ὑμετέραν Μεγαλειότητα, ὅταν ἡ ὁριστικὴ κατασφάλισις τοῦ κοινωνικοῦ ἡμῶν καθεστῶτος θὰ ἐπιτρέψῃ τὴν ἄρσιν τοῦ πρὸς τὸν σκοπὸν τοῦτον ἐπιβληθέντος στρατιωτικοῦ νόμου.

Λαμβάνω ὅθεν τὴν τιμὴν νὰ παρακαλέσω τὴν Ὑμετέραν Μεγαλειότητα ἐν πλήρει γνώσει τῶν εὐθυνῶν τὰς ὁποίας ἀναλαμβάνω ἀπέναντι αὐτῆς καὶ ἀπέναντι τοῦ ἑλληνικοῦ λαοῦ, ὅπως ὑπογράψῃ τὸ συνημμένον διάταγμα τῆς διαλύσεως τῆς ἀναθεωρητικῆς Βουλῆς.

Ἐν Ἀθήναις 4 Αὐγούστου 1936

Τῆς Ὑμετέρας Μεγαλειότητος

εὐλαβέστατος ὑπήκοος

Ι. ΜΕΤΑΞΑΣ

Πρόεδρος τοῦ Ὑπουρ. Συμβουλίου

ΤΟ ΔΙΑΓΓΕΛΜΑ ΤΟΥ κ. ΜΕΤΑΞΑ

Μετὰ τὰς εἰσηγητικὰς ταύτας ἐκθέσεις, ἐδημοσιεύθη τὸ διάγγελμα τοῦ πρωθυπουργοῦ πρὸς τὸν λαόν, τὸ ὁποῖον ἔχει ὡς ἑξῆς:

Πρὸς τὸν ἑλληνικὸν λαόν,

Ἐνῷ ἡ Βουλὴ ἡ ἐκλεγεῖσα μετὰ τὰς μικρὰς ἐσωτερικὰς περιπετείας τοῦ ἔθνους τὸν Ἰανουάριον τοῦ 1936, ὅπως ἀντικαταστήσῃ τὴν ἐσωτερικὴν γαλήνην καὶ τάξιν, ἀπεδείχθη εὐθὺς ἐξ ἀρχῆς ἀνίκανος καὶ εἰς τοῦτο καὶ εἰς τὸ νὰ δώσῃ κυβέρνησιν εἰς τὴν χώραν καὶ ἡ ἀνικανότης αὐτὴ ἀπεδείχθη καὶ κατόπιν καὶ τελευταίως ἀκόμη ἕνεκα τῶν ἀθεραπεύτων κομματικῶν ἀντιθέσεων καὶ προσωπικῶν ἐρίδων αἵτινες ἐλάχιστον ἐνδιέφερον τὴν μεγίστην μᾶζαν τοῦ ἐργαζομένου λαοῦ, ὁ κομμουνισμὸς ἐπωφελούμενος καὶ τῆς περιστάσεως ταύτης καὶ τῆς πρὸς αὐτὸν δοθείσης ὑποστηρίξεως διαφόρων πολιτικῶν μερίδων, ἤγειρε θρασυτάτην τὴν κεφαλήν του ἀπειλῶν σοβαρώτατα τὸ κοινωνικὸν καθεστὼς τῆς Ἑλλάδος.

Ἀπὸ μακροῦ χρόνου, ἀλλὰ ἰδίως κατὰ τοὺς τελευταίους μῆνας ἐντατικώτατα πλέον, ὁ κομμουνισμὸς παρασκεύαζε τὴν κοινωνικὴν ἐπανάστασιν καὶ τελευταίως ἐπίστευεν ὅτι εὑρίσκεται εἰς τὰ πρόθυρα αὐτῆς. Αἱ σκηναὶ τῆς Θεσσαλονίκης κατὰ τὸν παρελθόντα Μάϊον ὑπῆρξαν τὸ προοίμιον.

Καὶ πρὸ αὐτῶν καὶ ἔκτοτε μετὰ μεγαλειτέρας ἐντατικότητος κατεπλημμύριζε τοὺς στρατῶνας διὰ πρακτόρων καὶ ἐντύπων προκηρύξεων καλῶν τοὺς στρατιώτας εἰς τὴν κοινωνικὴν ἐπανάστασιν.

Ἐκ παραλλήλου εἰσχωρεῖ ἀπὸ καιροῦ εἰς τὴν ἐκπαίδευσιν διαφθείρων μέγα μέρος τοῦ ἐκπαιδευτικοῦ σώματος, ἀπὸ τοῦ Πανεπιστημίου μέχρι τῶν διδασκάλων τῆς στοιχειώδους ἐκπαιδεύσεως ἐπιδρῶν οὕτω ὀλεθριώτατα ἐπὶ τῆς νεολαίας τοῦ ἔθνους. τὴν ὁποίαν ἐπιζητεῖ νὰ παρασύσῃ εἰς ἀντιπατριωτικὴν λήθην τῶν ὡραίων ἑλληνικῶν παραδόσεων, ὑποσκάπτων οὕτω καὶ αὐτὴν τὴν ἐλπίδα καλλιτέρου μέλλοντος τῆς ἑλληνικῆς φυλῆς.

Εἰσεχώρησεν ἐπίσης εἰς τὸν ὑπαλληλικὸν ἐν γένει κόσμον ἐπιζητῶν νὰ καλλιεργηθῇ μεταξὺ τῶν ὑπαλλήλων τὸ αἴσθημα ὅτι τὸ κράτος εἶνε κοινὸς ἐχθρὸς τοῦ ὁποίου καὶ αὐτοὶ πρέπει νὰ ὑποσκάψουν τὰ θεμέλια. ὅπως οὕτω κατὰ τὴν στιγμὴν τῆς ἐνάρξεως τοῦ στασιαστικοῦ ἀγῶνος εὑρεθῇ εἰς παράλυσιν ὁ κρατικὸς μηχανισμός.

Ἡ οἰκονομικὴ δυσπραγία

Ἐκμεταλλευόμενος ὁ κομμουνισμὸς τὴν οἰκονομικὴν δυσπραγίαν τῆς χώρας, προελθοῦσαν κατὰ μέγα μέρος καὶ ἐκ τῆς κακοδιοικήσεως τοῦ παρελθόντος, ὁπότε τὰ ἀλληλοδιαδεχόμενα εἰς τὴν ἐξουσίαν κόμματα ἀπερροφῶντο ἀπὸ τὰς μεταξύ των ὀξυτάτας ἔριδας, στρέφοντα κυρίως τὴν ὅρασίν των εἰς τὴν διὰ κομματικῆς συναλλαγῆς ἐνίσχυσιν των, ἐκμεταλλευόμενος ὁ κομμουνισμὸς τὴν κατάστασιν ταύτην ἐξήγειρε συστηματικῶς τοὺς ἐργάτας καὶ τὰς πενεστέρας τάξεις κατὰ τοῦ ἀστικοῦ κράτους παραπλανῶν αὐτοὺς διὰ μυρίων διαβολῶν καὶ δημαγωγικῶν καὶ ἀπαιηλῶν καὶ ἀνεκπληρώτων ὑποσχέσεων.

Ἡ κυβέρνησίς μου, ἡ τελείως ἀκομμάτιστος, κληθεῖσα εἰς τὴν ἀρχὴν τὸν Ἀπρίλιον τοῦ ἔτους τούτου καὶ διαγνώσασα εὐθὺς ἐξ ἀρχῆς τοὺς κινδύνους τοὺς ὁποίους διέτρεχεν ἡ ἑλληνικὴ κοινωνία καὶ εὐθὺς ἐξ ἀρχῆς ἀποφασισμένη νὰ λάβῃ ἅπαντα τὰ μέτρα, τὰ ὁποῖα ἐξήγγειλε διὰ τῶν προγραμματικῶν αὐτῆς δηλώσεων, τὰ ἀποσκοποῦντα εἰς τὴν ἠθικὴν καὶ ὑλικὴν βελτίωσιν ἁπάσης τῆς κοινωνίας καὶ ἰδιαιτέρως τῶν ἀγροτῶν καὶ ἐργατῶν, καὶ τῶν πενεστέρων ἐν γένει τάξεων. εἰς μάτην ἤλπισεν ὅτι θὰ εἶχεν ἔνθυμον καὶ εἰλικρινῆ τὴν ὑποστήριξιν τῶν πολιτικῶν κομμάτων εἰς τὸν ὑπὲρ τῆς ἑλληνικῆς κοινωνίας ἀγῶνα της, μολονότι καὶ εἰς ὑποχωρήσεις καὶ συγκαταβάσεις προέβη πρὸς τὰ ἀντιμαχόμενα ταῦτα κόμματα, τὰς ὁποίας ὑπὸ ἄλλας περιστάσεις δὲν θὰ ἔκαμνεν.

Εἰς κάθε της βῆμα ἡ κυβέρνησις συνήντα τὴν ὑπόκωφον κομματικὴν ἀντίδρασιν ἀποσκοποῦσαν τὴν μείωσιν τοῦ κύρους αὐτῆς, ἡ δὲ ἀντίδρασις αὐτὴ εἶχε συνεπίκουρον καὶ μεγίστην μερίδα τοῦ τύπου, ἥτις διὰ ἀχαλινώτου καὶ δημαγωγικῆν ἀρθρογραφίας, καὶ διὰ ψευδοῦς καὶ κακοβούλου εἰδησεογραφίας, σπουδαίως συνέτεινεν εἰς τὴν εὐόδωσιν τῆς ἀνατρεπτικῆς τοῦ κομμουνισμοῦ προσπαθείας.

Καθεστωτικὸς κίνδυνος

Τὰ τελευταῖα γεγονότα, αἱ συνεχῶς καὶ διαρκῶς ἐντεινόμεναι ἀπεργίαι, αἱ πλεῖσται τῶν ὁποίων ὑπῆρξαν ἀδικαιολόγητοι ἀπὸ οἰκονομικῆς ἀπόψεως, ἡ χαρακτηριστικὴ τελευταία στάσις τῶν ἐμφανιζομένων ὡς ἡγετῶν τῆς συντηρητικῆς ἐργατικῆς τάξεως, οἵτινες παρέδωσαν ἑαυτοὺς εἰς τὸν κομμουνισμόν, ἡ ἐπὶ τῇ βάσει προμελετημένου σχεδίου προπαρασκευασθεῖσα πανεργατικὴ ἀπεργία, ἥτις κατὰ τὰς ἰδιαιτέρας διαπιστώσεις τῆς κυβερνήσεως ἀπετέλει ἀπαρχὴν γενικωτέρας στασιαστικῆς ἐκδηλώσεως, ἔπεισαν τὴν κυβέρνησιν ὅτι εὑρίσκεται εἰς τὰ πρόθυρα ὠργανωμένης κινήσεως πρὸς ἀνατροπὴν τοῦ κοινωνικοῦ καθεστῶτος.

Ἡ πεποίθησις αὐτὴ τῆς κυβερνήσεως ἀπεδεικνύετο ἀκριβὴς καὶ ἐκ τοῦ γεγονότος ὅτι τὴν 31ην Ἰουλίου ἐπιτροπὴ κομμουνιστῶν βουλευτῶν παρουσιασθεῖσα εἰς τὸ πολιτικόν μου γραφεῖον, ἐδήλωσεν εἰς τὴν κυβέρνησιν ἰταμώτατα ὅτι ἂν αὐτή, ἡ κυβέρνησις, δηλαδή, δὲν ἐγκατέλειπε τὰ μέτρα αὐτῆς τὰ ὑπὲρ τῶν πραγματικῶν συμφερόντων τῶν ἐργατῶν, ἅτινα ἐφαρμοζόμενα θὰ ἀπελύτρωνον αὐτοὺς ἀπὸ τὸν τυραννικὸν ζυγὸν τοῦ κομμουνισμοῦ, ὅτι: «Θὰ κάμουν ἀπεργίαν ὄχι μόνον εἴκοσι τεσσάρων ὡρῶν, ἀλλὰ καὶ σαράντα ὀκτὼ καὶ διακοσίων σαράντα ὀκτὼ ὡρῶν καὶ θὰ ἀγωνισθοῦν εἰς τὰ πεζοδρόμια μέχρις ὅτου ἐπιβάλουν τὴν θέλησίν των»

Πρὸ ταιαύτης ἐν γένει καταστάσεως, ἥτις ἀπετέλει ἄμεσον ἀπειλὴν κοινωνικῆς καὶ ἐθνικῆς καταστροφῆς εὑρισκομένη ἡ κυβέρνησις καὶ θεωροῦσα ἐπιτακτικὸν αὐτῆς καθῆκον νὰ προλάβῃ τὴν ἐκδήλωσιν τῆς ἀνατρεπτικῆς στάσεως, διὰ τὴν καταστολὴν τῆς ὁποίας θὰ ἔρρεεν ἀσφαλῶς ἄφθονον αἷμα, προέβη τῇ ἐγκρίσει τῆς αὐτοῦ μεγαλειότητος τοῦ Βασιλέως εἰς τὴν κήρυξιν τοῦ στρατιωτικοῦ νόμου καθ' ἅπασαν τὴν χώραν καὶ τὴν διάλυσιν τῆς Βουλῆς.

Συγκεντρώσας οὕτω ὡς ὑπεύθυνος ἀρχηγὸς τῆς κυβερνήσεως ὁλόκληρον τὴν ἐξουσίαν, τῆς ὁποίας ἔχω ἀνάγκην διὰ νὰ σωθῇ ἡ Ἑλλὰς ἀπὸ τὴν ἐπαπειλουμένην καταστροφήν της. δηλῶ κατηγορηματικῶς ὅτι εἶμαι ἀποφασισμένος νὰ φέρω διὰ παντὸς μέσου καὶ μὲ γοργὸν βῆμα εἰς πέρας τὴν βαρεῖαν ἀποστολήν, τὴν ὁποίαν ἀνέλαβον ἀπέναντι τῆς αὐτοῦ μεγαλειότητος τοῦ Βασιλέως καὶ ἀπέναντι τοῦ ἑλληνικοῦ λαοῦ.

Ἔκκλησις πρὸς τὸν λαὸν

Ἐπικαλοῦμαι πλήρη καὶ ἀμέριστον συνδρομὴν ὅλων τῶν Ἑλλήνων, οἵτινες ἀγαποῦν τὴν πατρίδα μας ὑπὲρ πᾶν ἄλλο καὶ θέλουσι νὰ βλέπουσιν αὐτὴν ἰσχυρὰν καὶ εὐημεροῦσαν.

Ἐπικαλοῦμαι πλήρη καὶ ἀμέριστον τὴν συνδρομὴν ὅλων τῶν Ἑλλήνων, οἵτινες πιστεύουν ὅτι πρέπει νὰ παραμένωσιν ἀλώβητοι αἱ ἐθνικαὶ ἡμῶν παραδόσεις καὶ ὁ ἑλληνικός μας πολιτισμός.

Ἐπικαλοῦμαι πλήρη καὶ ἀμέριστον τὴν συνδρομὴν ὅλων τῶν Ἑλλήνων, οἵτινες θέλουσι νὰ ἀποκτήσωσι πραγματικὰς ἐλευθερίας καὶ νὰ ἀπολυτρωθῶσιν ἀπὸ τὴν τυραννίαν τῶν δημαγωγῶν καὶ τῶν ἀνατρεπτικῶς δρώντων ἀναρχικῶν στοιχείων ὑπὸ τὸν ζυγὸν τῆς ὁποίας στενάζει καὶ φθείρεται ἀπὸ καιροῦ ἡ ἑλληνικὴ κοινωνία.

Ὁ ἑλληνικὸς λαὸς δύναται ἀπὸ τῆς στιγμῆς ταύτης νὰ ζῇ καὶ ἐργάζηται ἥσυχος καὶ ἀπερίσπαστος καὶ μὲ ἀπόλυτον τὸ αἴσθημα τῆς ἀσφαλείας, καθὼς καὶ μὲ πλήρη τὴν πεποίθησιν, ὅτι ἡ κυβέρνησις ἑδραιοῦσα τὸ κοινωνικὸν καθεστὼς θὰ ἐργασθῇ ὑπὸ τὴν αἰγίδα τῆς Α.Μ. τοῦ Βασιλέως ἀποτελεσματικῶς διὰ τὴν εὐημερίαν τῆς ἑλληνικῆς κοινωνίας ἐν γένει καὶ ἰδιαιτέρως τῶν πενεστέρων καὶ πασχουσῶν αὐτῆς τάξεων.

Πρὸς τοῦτο ζητῶ ἀπὸ πάντας πλήρη πειθαρχίαν πρὸς τὸ κράτος, ἀπαραίτητον διὰ τὴν σωτηρίαν τῆς ἑλληνικῆς κοινωνίας καὶ ἄνευ τῆς ὁποίας πειθαρχίας πραγματικὴ ἐλευθερία δὲν δύναται νὰ ὑπάρξῃ.

Ὀφείλω ὅμως νὰ δηλώσω ἐπίσης κατηγορηματικῶς ὅτι πᾶσαν οἱανδήποτε ἀντίδρασιν κατὰ τοῦ ἐθνικοῦ τούτου ἔργου τῆς ἑλληνικῆς ἀναγεννήσεως εἶμαι ἀποφασισμένος νὰ τὴν ἐξουδετερώσω διὰ τοῦ τραχυτέρου τρόπου.

Ὁ Πρόεδρος τῆς Κυβερνήσεως

ΙΩΑΝΝΗΣ ΜΕΤΑΞΑΣ

Διὰ τοὺς ΓΕΩΡΓΟΥΣ

ΣΠΑΡΤΙΚΑΙ ΜΗΧΑΝΑΙ "ΒΑΛΚΑΝ"

Σπείρατε μόνον μὲ τὴν σπαρτικὴν μηχανὴν "ΜΠΑΛΚΑΝ"

Θὰ ἔχετε οἰκονομίαν σπόρου κατὰ 20 ο)ο καὶ ἀπόδοσιν κατὰ 30 ο)ο.

Αἱ σπαρτικαὶ μηχαναὶ χρησιμοποιοῦνται δι' ὅλα τὰ σιτηρὰ καὶ γιὰ τὰ καλαμπόκια,

Ἔχομεν ἐκκοκιστικὰς χορτοδετικὰς "ΜΠΑΛΚΑΝ" ἄροτρα κ.λ.π.

Πωλοῦμεν μὲ δόσεις. Γράψατε:

ΚΑΤΑΣΤΗΜΑΤΑ "ΜΠΑΛΚΑΝ".

Ἐπαμ. Χ. Γκαβέρα. Ὁδὸς Δωδεκανήσου 7

(Πλατεῖα Βαρδάρι) Θεσσαλονίκη

Ἡ «Μακεδονία» στὴν ὕπαιθρο

Ὡραιόκαστρο τὸ χωριὸ θαῦμα μὲ τὶς θεῖες ὠμορφιές του

Ὁ Πόντος μὲ τὰ ἀθάνατα τραγούδια του

Ἡ κοινότης καὶ αἱ ἀνάγκαι της.— Ἡ φιλοπρόοδος νεολαία της.— Ὁ Ἀναμορφωτικὸς Ὅμιλος καὶ ἡ δρᾶσις του.— Θεατρικαὶ παραστάσεις καὶ ἐξωραϊστικὰ ἔργα.— Ἡ κίνησις τῶν παραθεριστῶν.— Ἡ ζωὴ τὶς Κυριακές.— Ὁ Σταῦρος μὲ τὴν ἀθάνατη λύρα του.— Ὁ Πόντος καὶ τὰ μεράκια του.— Μερικὰ ποντιακὰ στιχάκια.— Ἡ ὁμάδα τοῦ βόλεϋ-μπώλ.— Καὶ λίγη κοσμικὴ κίνησις.

Ρεπορτὰζ τοῦ συνεργάτου μας κ. ΓΙΑΝΝΗ ΤΑΧΟΓΙΑΝΝΗ

Ἔχει τὸ Ὡραιόκαστρο ὅλες τὶς εὐλογίες τοῦ θεοῦ. Κλίμα, οὐρανό, θέα, νερὸ ποὺ θὰ ἔλεγε κανεὶς πὼς εἶναι τὸ ἴδιο τὸ ἀθάνατο νερό, στρατιὰ ὁλόκληρη θαυμαστῶν του ποὺ τὸ προτιμοῦν γιὰ θέρετρο. Τοῦ λείπει ὅμως καὶ κάτι. Τοῦ λείπει κάτι ποὺ τοῦ εἶναι ἀπαραίτητο γιὰ τὴ συμπλήρωσι τῶν κλήρων τῶν κατοίκων του. Τοῦ λείπουν τὰ μέσα γιὰ τὴν ἀνάπτυξι μιᾶς μικρῆς οἰκιακῆς κτηνοτροφίας. Καὶ τὰ μέσα αὐτὰ ὑπάρχουν γιὰ νὰ δοθοῦν στοὺς κατοίκους τοῦ Ὡραιοκάστρου. Ὑπάρχει μία ὡραία καὶ ἐπαρκεστάτη βοσκή, ἡ ὁποία. ἀνήκουσα στὴν

Οἱ νέοι καὶ τὰ κορίτσια τοῦ δραματικοῦ τμήματος

Τράπεζα, ἀπαλλοτριώθη ὑπὲρ τῆς κοινότητος. Τὸ Ἂκ Μπουνάρ. Ἀλλὰ τὴν κατακρατεῖ κάποιος μεγαλοτσέλιγγας ποῦ τὴν ἔχει ἀπὸ ἐτῶν νοικιασμένην ἀντὶ πινακίου φακῆς. Ἐὰν ἔφθαναν μέχρι τοῦ νῦν πρωθυπουργοῦ, οἱ ὡραιοκαστρῖτες, φαντάζομαι ὅτι ἡ ὑπόθεσις αὐτή, ἡ ὁποία ἔχει ἀποτελματωθῆ θὰ ἐλύετο ὑπὲρ αὐτῶν. ὅπως ἄλλωστε ἡ στοιχειώδης λογικὴ καὶ τὸ δίκαιον ἐπιβάλλουν.

Τοὺς εἶναι δὲ τόσο ἀπαραίτητη αὐτὴ ἡ βοσκή.

— Ἐφέτος, μᾶς λένε, οἱ κάτοικοι τοῦ Ὡραιοκάστρου, οὔτε τὴ σπορὰ δὲν παίρνουμε...

Ναί. Ἐφέτος ἡ ἐσοδεία τους εἶναι κατεστραμμένη, Ἂν εἶχαν μιὰ μικρὴ κτηνοτροφία θὰ ἰσοζύγιζαν ὅτι δὲν τοὺς ἔδωσεν ἡ γῆ.

Ο ΑΝΑΜΟΡΦΩΤΙΚΟΣ ΟΜΙΛΟΣ

Μὴ φαντασθῆτε ὅμως πὼς τὸ ὡραιόκαστρο τὰ περιμένει ὅλα ἀπὸ τοὺς ἁρμοδίους μὲ σταυρωμένα τὰ χέρια!

Ἀπ' ἐναντίας προσπαθεῖ νὰ δημιουργήσῃ μονάχο του μιὰ κίνησι πολιτισμοῦ καὶ προόδου. Μοχλὸς τῆς κινήσεως αὐτῆς εἶναι ἕνα λαμπρὸ σωματεῖο τῶν νέων τῆς Κοινότητος· Ὁ «Ἀναμορφωτικὸς Ὅμιλος Ὡραιοκάστρου».

Ὁ διοίκησις τοῦ Ὁμίλου ἀποτελεῖται ὡς ἑξῆς: Ἀριστείδης Ἰωαννίδης πρόεδρος, Παῦλος Ἑξαδάκτυλος ἀντιπρόεδρος. Γ. Χαζαβόπουλος γεν. γραμματεὺς Ζαχ. Μουσικίδης ταμίας, Περικ. Σιταρίδης μέλος.

Πολλὴ καὶ ποικίλλη εἶνε ἡ δρᾶσις τοῦ «Ἀναμορφωτικοῦ Ὁμίλου». Περιλαμβάνει τμήματα, δραματικό, ἀναμορφωτικό, φιλοδασικό. Τὸ δραματικό του τμῆμα τὸ περασμένο Σαββατόβραδο ἔχει παίξει τὸ «Κόκκινο Πουκάμισο» τοῦ κ. Σπ. Μελᾶ μὲ πολλὴ ἐπιτυχία.

Τέτοιες παραστάσεις δίδει σὲ κάθε εὐκαιρία ὁ «Ἀναμορφωτικὸς Ὅμιλος» καὶ τὰς εἰσπράξεις διαθέτει γιὰ τὸν καλλωπισμὸ καὶ τὴν ἀνάδειξη τῆς κοινότητος. Ἕνα ἀπὸ τὰ καλλωπιστικὰ ἔργα του εἶναι καὶ ἡ περίφραξις τῆς κεντρικῆς πλατείας τῆς κοινότητος. τὴν ὁποίαν ἤθελε καὶ νὰ δενδροφυτεύσῃ ἀλλὰ ὁ τουρισμὸς εἰς τὸν ὁποῖον ἀπηυθύνθη δὲν εἶχε νὰ τῆς δώσῃ.

Τὰ μέλη τοῦ δραματικοῦ τμήματος ποὺ ἔλαβαν μέρος καὶ στὴν προχθεσινὴ παράστασι εἶνε τὰ ἑξῆς: Ἀριστείδης Ἰωαννίδης. Χαραλαμπίδης, Χαβαρόπουλος. Κωνσταντῖνος καὶ Σοφία Καλούση. Ἰορδαννίδης Μιχ. Κασιμίδης, Παντελίδης Γρηγόριος, Δέσποινα Παυλίδου Ἰωάννης Παυλίδης κ. ἄ.

Ο ΟΜΙΛΟΣ ΤΟΥ ΒΟΛΕΫ

Ἀπὸ νέους καὶ νέας τῆς κοινότητος καὶ τῆς παροικίας..τῶν παραθεριστῶν ἔχει συγκροτηθῆ καὶ ὅμιλος βόλεϋ-μπώλ. Ἀποτελεῖται ἀπὸ τοὺς καὶ τὰς Ὄλγαν Σιταρίδου, Γαβρ. Τσαλιγόπουλον, ΣτέλλανΜωϋσείδου, Δημητριάδου, Λαζαρίδην, Κ. Καλούσην, Γ. Περσίδην, Κ. Μανδρατζῆν, Λ. Μανδρατζῆν, Χάρην Περσίδην, δίδα Χαβαροπούλου, Γιάννην Μωϋσείδην κ.ἄ. κ.ἄ.

ΤΑ ΜΕΛΗ ΤΗΣ ΠΑΡΟΙΚΙΑΣ

Οἱ Θεσσαλονικεῖς ποὺ εἶχαν τὴν ἔμπνευσι νὰ χτίσουν βίλλες καὶ νὰ κάμουν δενδροφυτεύσεις ἐδῶ ἐπάνω σ' αὐτὸ τὸ χθεσινὸ «γιαμπάν-γερί» εἶναι πολλοί. Εἶναι, εἴπαμε, μιμηταὶ τοῦ μουχτάρη τους. Τοῦ γιατροῦ κ. Ἀνδρεάδη. Ἀλλὰ γι' αὐτὸ δὲν εἶναι

Ἡ φιλοπρόοδος νεολαία Ὡραιοκάστρου μὲ τοὺς ἡγέτας της

λιγώτερο ἀξιέπαινοι. Ἡ παροικία τῶν παραθεριστῶν. τῶν ἐπίλεκτων δημοτῶν Ὡραιοκάστρου διαιρεῖται σὲ δυὸ κατηγορίες. 1) Σ' ἐκείνους ποὺ ἔχουν χτίσει βίλλες καὶ οἱ ὁποῖοι εἶναι οἱ κ.κ. Ἀνδρεάδης. Βεργόπουλος τῆς Ἀθηναϊκῆς Ἀγορᾶς. Πλακίδης ἔμπορος. Τσαλιγόπουλος. Δρυμούρας (τῆς Ἀθηναϊκῆς Ἀγορᾶς). Χρυσάνθου. Λαζαρίδης ἔμπορος. 2) Σ' ἐκείνους ποὺ ἔχουν ἀγοράσει οἰκόπεδα καὶ τέτοιοι εἶναι οἱ κ. κ. Ἰωσὴφ Παπαδόπουλος. Βασίλειος Χαριτάντης. Μουμτζῆς. Πασαλίδης. Μανθόπουλος. Ἀνέστης Χαριτάντης.

Ἀλλὰ κι' αὐτοὶ τὰ οἰκόπεδά τους τἄχουν περιβάλλει μὲ θαυμάσιες δενδροφυτεύσεις, πολὺ δὲ σύντομα θὰ χτίσουν κι' αὐτοὶ τὶς βίλλες τους. Καὶ κοντὰ σ' αὐτοὺς θαρθοῦν νὰ χτίσουν κι' ἄλλοι κι' ἄλλοι καὶ ἡ παροικία θὰ μεγαλώσῃ, θὰ αὐξηθῇ. Γιατὶ εἴπαμε. Τὸ Ὡραιόκαστρο εἶναι μία γωνία παραδείσου...

ΣΤΟΥΣ ΗΧΟΥΣ ΤΗΣ ΛΥΡΑΣ

Ἔτσι χάρις στοὺς φιλοπροόδους κατοίκους του, χάρις στὴν πληθώρα τῶν ἐκλεκτῶν παραθεριστῶν του τὸ ὡραιόκαστρον ἔχει κάθε μέρα κίνησι ζωηρή. Τὰ βράδυα ἰδίως τὰ κέντρα βομβοῦν ἀπὸ κόσμο ποὺ βγαίνει νὰ ἀπολαύσῃ τὴ θέα τῆς Θεσσαλονίκης, νὰ ρουφήξῃ τὸ μπάτη τοῦ Θερμαϊκοῦ, νὰ χορέψῃ στοὺς ἤχους τοῦ γραμμοφώνου, νὰ παίξῃ βόλεϋ-μπώλ.

Ἀλλὰ ἡ κίνησι αὐτὴ φθάνει στὸ ζενὶθ τὶς Κυριακές.

Πῶς νὰ μὴ φθάσῃ; Ἀπὸ πρωῒ ας τὰ πέντε-ἓξ ἄνετα, ὡραῖα καὶ πάμφθηνα λεωφορεῖα ποὺ ἐκτελοῦν τὴ συγκοινωνία ἀπὸ τὸ πρωῒ ἕως τὸ βράδυ κουβαλᾶνε κόσμο. Καὶ πῶς νὰ μὴ κουβαλήσουν; Τὶς ὧρες ποὺ δὲν σᾶς χωράει τὸ πετσί σας ἀπὸ τὴ ζέστη στὴ Θεσσαλονίκη ἐδῶ ἐπάνω ὑπάρχει τόση δροσιά. ὁ ἀέρας τοῦ βουνοῦ εἶνε τόσο μεταξωτός. ὁ μπάτης τόσο θωπευτικὸς καὶ δροσερὸς ποῦ νομίζεις πῶς θὰ ξαναγεννηθῇς.

Κάθε Κυριακὴ λοιπὸν τὸ Ὡραιόκαστρο πανηγυρίζει. Ἡ «Κηφισιά» τοῦ κ. Ἑξαδακτύλου μὲ τὸν ὡραῖο κῆπο της. τὸ καφενεῖο τοῦ Κωνσταντινίδου μὲ τὴ βιβλικὴ γενειάδα, τὸ ἄλλο καφενεῖο μὲ τὸν ὡραῖο κῆπο στὴν εἴσοδο τοῦ χωριοῦ, βομβοῦν ἀπὸ κόσμο. Τὰ γραμμόφωνα μὲ τὰ ταγκὸ καβουρντίζουν τὶς καρδιὲς καὶ ἠλεκτρίζουν τὰ πόδια. Στὸ πὶ καὶ φὶ ἡ νεολαία στήνει τὸ χορό.

Ο ΣΤΑΥΡΟΣ Ο ΛΥΡΑΡΗΣ

Ἀλλὰ ὅλως ἰδιαίτερη γραφικότητα δίνουν στὴν κυριακάτικη κίνησι τοῦ Ὡραιοκάστρου τὰ ποντιακὰ τραγούδια καὶ οἱ ποντιακοὶ χοροί. Κι' ὅλως ἰδιαίτερο τόνο παίρνει ἡ κίνησις ὅταν βρίσκεται στὸ Ὡραιόκαστρο ὁ γλυκὸς λυράρης τοῦ Πόντου Σταῦρος Πετρίδης.

Τὴν περασμένη Κυριακὴ ἦταν ἐκεῖ κι' εἴχαμε τὴν εὐτυχία νὰ τὸν γνωρίσουμε καὶ νὰ τὸν ἀκούσουμε νὰ παίζῃ τὴ λύρα του, νὰ παίζῃ τὸν κεμεντζέ του.

Ὅταν σᾶς μιλάει ὁ Σταῦρος ὁ λυράρης εἶναι ἕνας ἄνθρωπος ὅπως καὶ σεῖς. Ἀλλὰ ὅταν ἀρχίσει νὰ παίζῃ μεταμορφώνεται. Γίνεται μάγος, Ποιὸς εἶπε πὼς τ' ἀηδόνι δὲν ζῇ στὸ κλουβί; Ψέμματα. Μέσα στὸν κεμεντζὲ τοῦ Σταύρου Πετρίδη. τοῦ μεγαλείτερου λυράρη τῆς Τραπεζοῦντος φωλιάζουν χιλιάδες, μιλιούνια ἀηδόνια. Κι' ὅταν ὁ Σταῦρος σέρνει τὸ δοξάρι του ἐπάνω στὶς τρεῖς χορδὲς τοῦ κεμεντζὲ του ἐκεῖνα ἀρχίζουν καὶ κελαϊδοῦν....

ΤΟΥ ΠΟΝΤΟΥ ΟΙ ΚΑΫΜΟΙ

Γιὰ τὸ χατῆρι μας ὁ Σταῦρος ἔπαιξε προχθὲς τὴ λύρα τουστὸν κῆπο τοῦ πρώτου κέντρου τοῦ Ὡραιοκάστρου. Στὶς ράχες ἀντήχησαν τὰ μεράκια κι' οἱ καϋμοὶ τοῦ Πόντου, τὰ κορμιὰ ρίγησαν, σκίρτησαν οἱ καρδιές, τὰ πόδιαἠλεκτρίσθησαν. Νέοικαὶ γέροι, ἄνδρες, γυναῖκες, κορίτσια πιάσθηκαν στὸ χορό. Καὶ οἱ παραθερισταὶ τοὺς παρακολουθοῦσαν μὲ συγκίνηση, μὲ κρατημένη τὴν ἀνάσα. Εἶναι ὡραῖοι οἱ ποντιακοὶ χοροί, εἶναι θησαυροὶ λυρισμοῦ τὰ ποντιακὰ τραγούδια τῆς ἀγάπης. Ἀλλὰ ὁ μάγος λυράρης τἄκανε πειὸ ὡραῖα. Καὶ γινότανε ἀκόμα πειὸ ὡραῖα ὅταν σιγοῦσαν τ' ἀηδόνια τῆς λύρας κι' ἄρχιζε ὁ Σταῦρος νὰ τραγουδάει:

Ὡρηόκαστρον ἔν ἔμοσφον
ἔχει νερόπα κρύα
ἔχει πολλὰ παντέμορφα
κορτσόπα μερακλία....

Κι' ἐνῶ ὁ χορὸς ἀνάβει ἐκεῖνος συνεχίζει:

Τὰ μάτια σ' εἶνε ὤμορφα
τὰ φρύδια σ' μπογιαμάδες
γουρπὰν σόπως νὰ γίντανε
δεκαοχτὼ γιουσμάδες
Καὶ λέει ἀκόμα·
Οὐρανὸς στράφτει καὶ βροντᾶ
σ' ἕνα στενὸ μπουγάζι
Ἃ τώρα τὸ σαρῖ ντ' ἀρνίμ
γιὰ τέμενα ρωτάει.

Μὲ νανουρίζει τὸ ρυθμικὸ ποδοβολητὸ τοῦ χοροῦ, μὲ ἠλεκτρίζει ἡ λύρα τοῦ Σταύρου καὶ λέω:

—Νἄχε ἕνα μικρόφωνο ναμποροῦσε ν' ἀκούσῃ κι' ἡ Θεσσαλονίκη...

Ἀκοῦνε ὅμως ὁπωσδήποτε ἀρκετοὶ ἐκπρόσωποι τῆς Θεσσαλονίκης. Οἱ παραθερίζοντες. Διακρίνουμε τὶς οἰκογένειες Ἀνδρεάδη, Βεργοπούλου, Χρυσάνθου, Τσαλιγοπούλου, Λαζαρίδου, Βαγιανοῦ, Δρυμούρα, Χαριτάντη, Ἀντωνίου καὶ Βασιλείου, Ἰωσὴφ Παποδοπούλου. Πλακίδη, Κούφα, Μανθοπούλου, Καβακοπούλου, καὶ τοὺς κ.κ. Καβακόπουλον Ἀρζουλιάν, Χ"Ἰωαννίδην, Ἰ. Μωϋσείδην, οἰκογένειαν Τσίτση, Ἀθ. Σαχνίκα, διευθυντοῦ Ἀεροπορίας, Δεραχάνη, Κυριακίδη, Κελέκη. Γ. Ψιάχναν, Δ. Σταυροπούλου, κ. Σαχίνην κ. ἄ. κ. ἄ.

Πρὶν ἀφήσουμε τὸ Ὡραιόκαστρο μὲ τὶς μαγεῖες του καὶ τὶς ὠμορφιές του, δυὸ συστάσεις ἔχουμε νὰ κάμουμε στοὺς ἁρμοδίους. Νὰ λύσουν τὸ ζήτημα τῆς βοσκῆς καὶ νὰ φτιάξουν τὸ παληὸ συμμαχικὸ δρόμο. Καὶ μιὰ στὸ ἀποκατασταθὲν Κοιν. συμβούλιο. Ν' ἀπευθυνθῇ γιὰ τὸ ζήτημα τῆς βοσκῆς προσωπικῶς στὸν κ. πρωθυπουργό. Καὶ ἀκόμα μιά Νὰ σκεπάσῃ τοὺς λάκκους τοῦ διχτύου ὑδρεύσεως καὶ νὰ συμπληρώσῃ τὸ δίκτυο πρὸς ὅλες τὶς κατευθύνσεις. Κι' οἱ βρύσες νὰ κλείσουν. Τὸ νερὸ ποὺ χύνεται εἶναι χρυσάφι ποὺ πάει στὰ χαμένα...

ΓΙΑΝΝΗΣ ΤΑΧΟΓΙΑΝΝΗΣ

ΤΟ ΚΡΑΓΙΟΝ Ρέα ΚΡΑΤΑ ΣΤΑ ΧΕΙΛΗ

Η ΣΕΛΙΣ ΤΩΝ ΓΥΝΑΙΚΩΝ

ΔΙΑΚΟΠΑΙ
Η ΖΩΗ ΕΙΣ ΤΗΝ ΕΞΟΧΗ

Η ἐποχὴ αὐτὴ εἶναι ἐποχὴ ποὺ μᾶς τραβάει πρὸς τὴ φύσι, τὴ ξεγνοιασιὰ τὴν ἁπλότητα.

Γι' αὐτὸ ἀκριβῶς τὸ λόγο καὶ τὰ φορέματα ἀπαιτοῦν λιτότητα καὶ χάρι καθὼς καὶ «κόψιμο» τέτοιο ὥστε νὰ ἐπιτρέπῃ μεγάλη εὐχέρεια κινήσεων.

Βεβαίως πολλὲς νέες προτιμοῦν τὰ κοφτὰ φουστάνια ποὺ ὁμοιάζουν μὲ παντελόνια, ἄλλες δὲ δὲν διστάζουν νὰ φοροῦν ἢ κιλότες ἢ κοντὰ παντελονάκια.

Καὶ τὰ δύο ὅμως αὐτὰ γοῦστα εἶναι ἀντιγυναικεῖα τὰ ὁποῖα ἀφαιροῦν πολὺ ἀπὸ τὴν χάριν τῆς γυναικός. Προτιμοῦνται λοιπὸν τὰ φουστάνια μὲ τὶς βαθειὲς πτυχὲς ποὺ ἐπιτρέπουν μεγάλα βήματα καὶ ἐλεύθερες κινήσεις.

Ἐπίσης ἡ λιτότης εἶναι ἀπαραίτητος εἰς τὰ φορέματα ταῦτα. Πολλὰ κουμπιὰ καὶ γαρνιρίσματα πρέπει νὰ ἀποφεύγωνται, διότι καὶ ἐνοχλητικὰ εἶναι καὶ ἀποσποῦν τὴν προσοχὴ τῆς γυναικός, ἡ ὁποία οὕτω δὲν δύναται νὰ χαρῇ μὲ ὅλην της τὴν ἄνεσιν καὶ ὅλο της τὸ πνεῦμα τὴν ἐξοχήν.

Κυρίως αὐτὰ εἶναι τὰ ὀλίγα, τὰ ὁποῖα πρέπει νὰ ἔχουν ὑπ' ὄψει των αἱ γυναῖκες, διὰ νὰ μποροῦν νὰ παρεθέρίσουν μὲ ἄνεσι, δίχως καὶ νὰ χάσουν τὴν χάρι των φοροῦσαι ἀκαλαίσθητα καὶ ἀνδροπρεπῆ ἐνδύματα.

Ταγιὲρ γκρίζο καὶ κορδὲς μαρὶν

ΕΠΑΝΩ: Ἔνδυμα ἀπὸ τρικὸ ἄσπρο
Ρέμπα ἀπεγευματινὴ μπλὲ πάλ καὶ μαρὶν

Ρέμπα ἀπὸ λινὸ γκρέζ, γαρνιρισμένο μὲ λινὸ πρασινο σταμπαριασμένο μὲ ἄσπρα καὶ ρέζ. Κεσμπὶ πράσινα

Πλεὺ φούρ, μὲ ἄσπρο ζῶσμα, σαντιὰ μὲ φυσικὴ μέταξα γαλάζια καὶ ἄσπρη

ΑΝΩ: Ρέμπα μὲ ἁλμπὶν ἄσπρο μὲ μπλὲ ρίγες, ζώνη κόκκινη

ΑΠ' ΟΣΑ ΜΕ ΡΩΤΟΥΝ
ΖΗΤΩΝΤΑΣ ΤΗΝ ΑΓΑΠΗ

ΜΟΛΙΣ πῆρα τὸ γράμμα μιᾶς δεσποινίδος ποὺ ὀνομάζεται «Ἀντα». Μοῦ γράφει—λυποῦμαι πολὺ ποὺ εἶμαι ὑποχρεωμένη νὰ δημοσιεύσω μόνο ἀποσπάσματα τῆς καλλιγραμμένης ἐπιστολῆς της:

«Ἀγαπητή μου Κυρία τοῦ Κόσμου,

Βρίσκομαι σὲ τέτοια ἀπόγνωσι σὲ τόσο κρίσιμο στιγμή, π' ἀναγκάστηκα πειὰ νὰ καταφύγω σὲ σᾶς γιὰ συμβουλή, ἂν καὶ ἤθελα ν' ἀποφύγω αὐτὴ τὴν ἐνόχληση. Πιστεύοντας πὼς θὰ τύχω τῆς εὐγνωμόνης σας ἀρχίζω.

Ἀκοῦστε με λοιπόν:

Στὸ διάστημα τῶν δεκαεννιὰ κατσουφιάρικων Ὀκτωβρίλιων π' ἀριθμῶ (σᾶς λέω τὴν ἀλήθεια ἂν καὶ δὲν μὲ πολυτιμᾶ γιατί λένε πὼς ἡ γυναῖκα ποὺ δὲν κρύβει τοὺς χρόνους της, τὸ μόνο καλοφυλαγμένο μυστικό της ἀπὸ κεῖνα ποὺ ἔξερε ἐντὸς βέβαια ἀπὸ κεῖνα π' ἀγνοεῖ ὅπως εἶπε ὁ Μοζέλλι, δὲν ἐμπνέει ἐμπιστοσύνη κι' ἐχειμάθιαι) ἂν σᾶς ἔλεγα πὼς δὲν προσεβλήθην ἀπ' τὸν βάκιλλον τῆς ἀγάπης, δὲν θἄταν ψέμμα. Ἀπέφευγα ἐντυχια τ' ἀντάμωμά της κι' ἐπέτυχα στὰ στερνὰ νὰ πάθω ἀπὸ ἀνίατη... ἀντοησία.,,

Κ ἐπειδὴ τυχγάνω κοπέλλα τῆς φτώχειας ἀπ' τὶς μονάκριβες ποὺ στὴν ἄσαρκη ἀγκαλιὰ τῆς ἀπὸ παιδὶ μὲ ἀριστοκρατιὰ ἀντικρίζει θωρῶ τὰ γύρω μου πειὸ σοβαρά.

Συνεπῶς ἕνα ἀπ' τὰ δυὸ πρέπει νὰ γίνῃ. "Η νὰ ἐργασθῶ (πρᾶγμα ὄχι πιθανὸ) γιὰ νἀβρῃ τὴν ἀσχετιρισιὰ ἀνακούφιση τὸ σπιτικό μου ἢ νὰ σύρω τὰ βήματα στὸν δρόμο μιᾶς καλῆς ἀποκατάστασης ποὺ καλὸ ξεκόρφασμα θὰ φέρῃ ἴσως στὴν πονεμένη μου ψυχή. Γιὰ νὰ προλάβω λοιπὸν τὸ δράμα τῆς γεροντοκόρης καὶ τὸ βλέμμα οἴκτου καὶ συμπόνιας ποὺ τυχὸν θὰ μοῦ ρίξῃ ἡ...σχολαστικὴ κοινωνία ἔνα πρέπει νὰ κάμω. Ν' ἀκολουθήσω τὸ μονοπάτι τῆς παντρειᾶς πρὶν χάσω τοὺς γέρους γονεῖς μου καὶ μόνη ἐπειτα νὰ γυρνῶ στοὺς δρόμους.

Μὰ τάχα εἶν' εὔκολο γιὰ μιὰ κοπελλιὰ σὰν κι' ἐμένα νὰ βρεθῇ ἕνας νειὸς ποὺ νὰ πάρῃ τὴν γενναία ἀπόφασιν νὰ μὲ παντρευτῇ, ξέροντας γιὰ προίκα (πρὸς Θεοῦ νὰ μὴ μ' ἀκούσουν οἱ προικοθῆρες) πὼς ἔχω τὴν φτώχεια, τὴν ἀσχήμια μου καὶ λίγο περισσότερο πνεῦμα ἀπ' ὅσο βάτρεπε νάχω γιὰνὰ φέρνω ἐπαξίως τὸν τίτλο τοῦ λογικοῦ ὄντος;

Ὄχι βέβαια ἂν προηγουμένως δὲν δημιουργηθῇ ἕνα γερὸ αἴσθημα ποὺ θὰ κάνῃ ν' ἀφιερῴσῃ ὁ νειὸς τὸ κοινωνικὸ φράγμα ποὺ θὰ μᾶς κρατῇ σ' ἀποστασι καὶ τἄλλα. Ὅπως ἀντιλαμβάνεσθε καὶ σεῖς ἐδῶ βρίσκεται τὸ κρίσιμο σημεῖο. Ἐπιβάλλεται νὰ δημιουργήσω ἕνα αἴσθημα ἐνῷ τὸ νομίζω ἀδύνατο. Κι' αὐτὸ γιατὶ μὲ περιμένει ἀναγκαίτσιμα ἀπ' τὶς αὐστηρὲς ἠθικὲς ἀρχές μου. Ἐπίσης πὼς θἄρθουν σ' ἀμηχανίες ὁ ἰδανισμός μου μὲ τὴν πεζότητα καὶ θὰ τἄχω ἀσχημα. "Η σκέψις ἐπειτα πὼς ἴσως ἀποτύχω καὶ στιγματίσω ἔτσι τὴν πρόσοψι τῆς ἡλικίας μου μὲ ἀποκαρδιώνει. Τί ν' ἀποφασίσω λοιπόν;

Συνέχεια στὴν σελ.

Σπυράκια τῆς μύτης

Πολλὲς φορές, ἡ μύτη γεμίζει ἀπὸ τὰ ἀντιαισθητικὰ σπυράκια τὰ ὀνομαζόμενα «ἀκμαί». Τὸ κακὸν αὐτό, τὸ ὁποῖον ὀφείλεται εἰς χαλάρωσιν τῶν αἰσθομάρων ἀγγείων τῆς ἐπιδερμίδος, ἐμφανίζεται, τόσον εἰς τὰς γυναῖκας, ὅσον καὶ εἰς τοὺς ἄνδρας, περὶ τὰ 30 ἔτη τῆς ἡλικίας των—συχνὰ καὶ ἀργότερα, ποτὲ ὅμως ἐνωρίτερα. Αἱ αἰτίαι εἶνε πολλαί. Μεταξὺ τῶν συνηθεστέρων, θὰ ἀνταρέρωμεν τὸ κρῦο, τὴν δυσπεψίαν, τὴν ἐντερίτιδα, τὴν δυσκοιλιότητα, ὅλας τὰς κακοφοριακὰς διαταραχὰς καὶ τὸν ἀρθριτισμόν.

Πρέπει λοιπόν, συγχρόνως μὲ τὰ τοπικὰ θεραπευτικὰ μέσα τὰ ὁποῖα ἀναφέρομεν πιὸ κάτω, νὰ φροντίσετε καὶ διὰ τὴν βελτίωσιν τῆς γενικῆς σας κατασταστεως, ἀκολουθοῦντας τὴν θεραπείαν ποὺ θὰ σᾶς ὑποδείξῃ ὁ ἰατρός σας.

Πολὺ ὠφέλιμος εἶνε ἡ κομπρέσις μὲ νερὸ πολὺ ζεστό, εἰς τὸ ὁποῖον ἔχετε προσθέσει βάμμα βενζόης, τριανταφυλλόνερο καὶ—διὰ τὰς βαρυτέρας περιπτώσεις—βάμμα χαμαμέλις.

Ἔπειτα ἀλείφετε τὴν μύτη σας ἐξατερικῶς φυσικά, μὲ τὴν ἑξῆς πομμάδα:

Ἀδρεναλίνη	1 γραμ.
Ἀλκαλοειδὲς ντὲ μαρ[illegible] ἰρὸν ντ' Ἰνν	20 »
Λανολίνη	60 »

Γιὰ τὴν ὑγεία σας

Μπορεῖτε νὰ ἔχετε ἕνα πολὺ καλὸ χτενιστικό, ἂν ρίξετε μέσα σὲ μιὰ λίτρα ἄσπρο κρασὶ 13 δράμια χαμωμήλοι, καὶ 20 κομμάτια ζάχαρι. Γ' ἀρίνετε νὰ μείνουν ἐπὶ ἕνα μῆνα καὶ κατόπιν τὰ φιλτράρετε. Θὰ παίρνετε ἀπὸ αὐτὸ ἕνα ποτηράκι τοῦ κονιὰκ μετὰ τὸ φαγητό.

Γιὰ νὰ ἀρωματίζετε τὰ δωμάτιά σας

Ἀνακατέφετε καλὰ τὰ ἑξῆς:

Gagac rosine	10 gr.
Muse	to gr.
Benjoin	100 gr.
Myrche	30 gr.
Iris de Florence	250 gr.

Τ' ἀφίνετε νὰ μείνουν ἐπὶ ἕνα μῆνα, ἀνακινοῦντας τὰ κάθε τόσο καὶ τὰ φιλτράρετε.

Ρίχνετε λίγο ἀπὸ τὸ μίγμα σὲ θυμιατῆρι μὲ φωτιά. Ἔτσι ἕνα λεπτὸ ἄρωμα θὰ σκουπιστῇ μέσα στὸ δωμάτιό σας, ὄμοιο μὲ τὰ μύρα τὰ ὁποῖα κάνει ἡ ὡραίες Ἰνδὲς πριγκήπισσες.

Γιὰ τὰ λευκὰ παιδικὰ φορέματα

Τὰ παιδικὰ φορεματάκια ἀπὸ μουσελίνα, κολλαρίζονται καὶ φρισκάρονται μὲ τὸ ρυζένερο. Βάζετε μέσα σὲ μιὰ μικρὴ κατσαρόλα νερό, δυὸ κουταλιὲς ρύζι, τ' ἀφίνετε νὰ βράσῃ ἐπὶ χέρια σας. Γιὰ περισσότερη προπέντε λεπτά, δὲν ἔχετε παρὰ νὰ τὸ νερὸ ἀπὸ ἕνα ἄσπρο λεπτὸ πανί.

Βυθίζετε τὸ δωματάκι μέσα στὸ νερό, τὸ τυλίγετε κατόπιν σὲ ἕνα καθαρὸ ἄσπρο πανί καὶ τὸ σιδερώνετε ἀκόμα ὑγρό.

Γιὰ τὸ σπίτι σας

"Οταν θέλετε ν' ἀπολυμάνετε ἕνα δωμάτιο, δὲν ἔχετε παρὰ νὰ κάφετε σ' αὐτό, ἐπὶ 24 ὥρες θειάφι. Πρέπει ὅμως νὰ ἔχετε κλεισὶ καλὰ τὶς πόρτες καὶ τὰ παράθυρα. Ὁ καπνὸς τοῦ θειαφιοῦ δὲν σκοτώνει μόνο τὰ μικρόβια ἀλλ' ἐξοντώνει κι' ὅλα τὰ ὀχληρὰ ζωύδια, κουνούπια, κοριούς, κατσαρίδες κλπ. Ἐνοεῖται ὅτι ὅσο καιρὸ τὸ θειάφι, δὲν πρέπει νὰ μένετε μέσα στὸ δωμάτιο.

Ἔπειτα ἀπὸ 24 ὥρες ἀερίζετε καλὰ τὴν κάμαρα.

Τὸ θειάφι τὸ καίτε μέσα σ' ἕνα τενεκεδένιο δοχεῖο, τοποθετημένο στὴν μέση τοῦ δωματίου.

Πῶς καθαρίζονται οἱ καθρέφτες

Ξύνετε κιμωλία καὶ χύνετε ἐπάνω πολὺ ζεστὸ νερό, ἀνακατεύοντας τὸ διαρκῶς. Προσθέτετε πολὺ δυνατὸ ξείδι καὶ περνᾶτε τὸ μίγμα ἀπὸ καθαρὸ ἄσπρο πανί, πολὺ λεπτό.

Λίγο ἀπ' αὐτὸ τὸ μίγμα, εἶνε ἀρκετὸ γιὰ νὰ καθαρίσῃ τοὺς καθρέφτες καὶ νὰ τοὺς κάνῃ λαμπεροὺς σὰν κρύσταλλα.

Γιὰ τὰ βεβλία σας

Ἡ κηλίδες μελάνης στὰ βιβλία ἐξαλείφονται κατὰ τὸν ἑξῆς τρόπον:

Βρίχετε τὶς κηλίδες μ' ἕνα κομμάτι μπαμπάκι μουσκεμένο σὲ «ὑποχλωρίτ ντὲ σώ» προσέχοντας μήπως βρέξετε καὶ τὰ χέρια σας. Γιὰ περισσότερη προφύλαξι, δένετε τὸ μπαμπάκι σ' ἕνα μακρὺ ξυλαράκι. Ἔπειτα ἀπὸ μερικὰ λεπτὰ ἀπορροφᾶτε τὸ ὑγρὸ μὲ στουπόχαρτο καὶ βλέπετε πάλι τὶς κηλίδες μὲ τὸ φάρμακο ὡς ὅτου ἐξαλειφθοῦν ἐντελῶς.

Κατόπιν μουσκεύετε ἕνα κρυστάρα σὲ καθαρὸ νερό, καὶ ξεβγάζετε τρεῖς ἢ τέσσαρες φορὲς τὸ μέρος ὅπου ἦταν ἡ κηλίδες καὶ τὸ πιέζετε ἔπειτα μὲ ἄσπρο καθαρὸ στουπόχαρτο.

Γνῶμες
γιὰ τὴ γυναῖκα

Ὁ ἄνδρας ὀφείλει νὰ ἐτοιμάζεται γιὰ τὸν πόλεμο κι' ἡ γυναῖκα γιὰ νὰ ξεκουράσῃ τὸν πολεμιστή. "Ὅλα τ' ἄλλα εἶνε παραφρασύνη. Ἡ εὐτυχία τοῦ ἀνδρὸς λέγεται: «Θέλω» καὶ τῆς γυναίκας: «Ἐκεῖνος θέλει».

Νίτσε

***

Ἡ Γαλλίδες εἶνε ροδάκινα. Ἡ Ἰταλίδες τροῦφες, ἡ Ἰσπανίδες πιπέρι τῶν Ἰνδιῶν κι' ἡ Γερμανίδες κρέμα.

Λεὸν Γκοζλὰν

***

Ἡ γυναῖκες πούχουν καλλιγραμμες κνῆμες πηδοῦν πολὺ διαφορετικὰ τὰ χαντάκια ἀπὸ ἐκεῖνες ποὺ δὲν ἔχουν κνῆμες εὐγραμμες.

Κα Ντεφάντ

***

Ὁ πρῶτος ἄνθρωπος ποὺ περιφρόνησε τὸν ἔρωτα ἦταν κι' ὁ πρῶτος ἀθεος τοῦ κόσμου.

Μερσιὲ

ΤΟ ΡΑΔΙΟ

Παρασκευὴ 7 Αὐγούστου

ΡΑΔΙΟΦΩΝΙΚΟΣ ΣΤΑΘΜΟΣ ΘΕΣ)ΝΙΚΗΣ: 9.15—10.30 Μουσικὴ καὶ εἰδήσεις Κυριακὰς καὶ ἑορτὰς 12—1.30 μ. μ.

Ραδιοφωνικὸς σταθμὸς Θεσσαλονίκης μ. κ. 225 9,15—10.30 Μουσικὴ καὶ εἰδήσεις. Κυριακὰς καὶ ἑορτὰς 12—1.30 μ. μ.

Βιέννη 506 9 Κωμῳδία. 11 11.45 Εἰδήσεις. 11.20 Συναυλία ὀρχήστρας, μὲ ἔργα αὐστριακῶν συνθετῶν. 1 Διασκεδαστικὴ μουσική.

Βερολῖνον 357 7, 9, 11.15 Ὀλυμπιακὴ ἠχώ. 7.05 Μουσικὴ πνευστῶν: Λόρτσιγκ, Λαίρ, κλπ. 8 Ὀρχήστρα. 8.50, 11 Εἰδήσεις. 9.20 Διασκεδαστικὴ μουσική. 10 Δίσκοι ἀπὸ διάφορες ὄπερες. 11.45 Μουσικὴ χοροῦ καὶ διασκεδάσεως. 1,50 Συνέχ. μουσικῆς χοροῦ. 2 Δίσκοι.

Οἱ λοιποὶ γερμανικοὶ σταθμοὶ 8, 9, 11, 11.15, 11.45, 1.50, 2. Ὅρα Βερολῖνον 10 Χοροὶ ἀπ' ὅλον τὸν κόσμον.

Βελιγράδι 437. 3.50 Δίσκοι. 9 Ντουέττα. 11.15 Εἰδήσεις. 11.30 Λαϊκὰ τραγούδια.

Βόρ. ἰταλ. συγκρότημα. 9 Μουσικὴ δωματίου. 11 Μουσικὴ χοροῦ καὶ τραγοῦδι. 12 Εἰδήσεις. 12.15 Μουσικὴ χοροῦ. 12.30 ἰσπα. καὶ εἰδήσεις.

Βουδαπέστη Ι 550 7.58 Μουσικὴ πιάνου: Μπάχ, Λὶστ κλπ. 8. Διάλεξις. 8.30 Δίσκοι, 9,30 Μουσικὴ βιολιοῦ, 10. Διάφορα, 11, 1,05 Εἰδήσεις, 11,25 Τσιγγάνικη μουσική, 12,15 Δίσκοι.

Βουκουρέστι 325 8.10 Ἐλαφρὰ μουσική, 8,40 «Ὁ κουρεὺς τῆς Σεβίλλης» ὄπερα τοῦ Ροσσίνι (Δίσκοι), 11,42 Εἰδήσεις.

Βρυξέλλαι 484 9. Δίσκοι καὶ τραγοῦδι. 9,45 Διάλεξις, 10. Συναυλία Γιόχαν Στράους. Δίσκοι χοροῦ.

Λονδῖνον 261 καὶ 286. 7.30 Παριζιάνικη ζωή, ὀπερέττα τοῦ Ἄδαμ, 9 συναυλία, 10 μουσικὴ πιάνου: Μότσαρτ, Μπουζόνι κ.λ.π. 10.30 εἰδήσεις, 10.50 κουβέντες, 11 συμφωνικὴ συναυλία Μότσαρτ, Γκλαζούνωφ, κ.λ.π. 12.15, 12.30 μουσικὴ καὶ δίσκοι χοροῦ.

Μπερομύνστερ 540. 8.20 διασκεδαστικὴ συναυλία, 10 εἰδήσεις, 10.10 τραγούδια καὶ μπαλλάδες.

Παρὶ Π.Τ.Τ. 432. 9.30 θεατρικὸν ἔργον, 11.30 εἰδήσεις.

Πράγα 470. 8.20, 9.20, 11.15 δίσκοι, 9.05 διάλεξις, 9.45 συναυλία ὀρχήστρας, φλάουτου καὶ ἅρπας, Μότσαρτ, 11.45 εἰδήσεις.

Ρώμη 421. 8.20 ποικίλη μουσική, 9.05 εἰδήσεις καὶ δίσκοι. 9.40 «Ζιγκολέτ» ὀπερέττα τοῦ Λεχάρ, μουσικὴ χοροῦ, 12, 12.15 εἰδήσεις.

Τουλοῦζη (329) 10.10, 11.40 ἐλαφρὰ μουσική, 11.00 ἀπὸ τὸν Μ. Μογγόλον, τοῦ Ὀδράν, 12.00 τραγουδάκια. 12.15 ὀρχήστρα, 12.40 ἀπὸ ἠχητικὲς ταινίες, 12.55 εἰδήσεις, 1.05 καμπαρέ, 1.20 ἐμβατήρια.

ΜΑΚΡΑ ΚΥΜΑΤΑ

Βαρσοβία (1339) 8.00 ἔργα τοῦ Λίστ, 9.30 ἀνάγνωσις, 9.45 εἰδήσεις, 10.00 διασκεδαστικὴ συναυλία, 11.30 ἀθλητικά, 11.35 μουσικὴ χοροῦ, 12.00 δίσκοι.

Βουδαπέστη ΙΙ (840) 7.35 διάλεξις, 8.00 μπαλαλάϊκες. 9.35 εἰδήσεις, 10.35 δίσκοι χοροῦ.

ΣΙΔΗΡΟΔΡΟΜΟΙ ΘΕΣΣΑΛΙΑΣ

ΠΡΟΜΗΘΕΙΑ ΕΛΑΙΟΥ & ΑΠΟΙΚΙΑΚΩΝ

Προκηρύσσεται μειοδοτικὸς διαγωνισμὸς διὰ τὴν προμήθειαν τῶν κάτωθι εἰδῶν:

1) 40 βαρελίων ἐλαιολάδου βρωσίμου ἐκλεκτῆς ποιότητος.
2) 40 σάκκων ζακχάρεως λεπτῆς.
3) 10 σάκκων καφὲ α' ποιότητος
4) 20 σάκκων ὀρύζης καρολίνας α' ποιότητος.
5) 20 σάκκων ὀρύζης κλασὲ Νο 5 Α.
6) 1000 ὀκάδων σάπωνος λευκοῦ α' ποιότητος.
7) 200 ὀκάδων σάπωνος πρασίνου α' ποιότητος.

Αἱ προμήθειαι διὰ πάντα τὰ ἀνωτέρω εἴδη ἢ καὶ μέρος αὐτῶν παραδοτέων εἰς τὸ ἐν τῷ περιβόλῳ τοῦ Σταθμοῦ Βόλου κατάστημα τῆς Συνεργατικῆς, δέον νὰ ὑποβληθῶσι πρὸς τὴν ἐν Βόλῳ Διεύθυνσιν τοῦ Σιδηροδρόμου Θεσσαλίας ἐντὸς ἐνσφραγίστου φακέλλου φέροντος τὴν ἐπιγραφήν: Προσφορὰ ἐλαίου καὶ ἀποικιακῶν», μέχρι τῆς 17ης Αὐγούστου ἐ. ἔ. ἡμέρας Δευτέρας καὶ ὥρας 6ης μ. μ. ἀκριβῶς.

Εἰς τὴν διάθεσιν τῶν ἐνδιαφερομένων τίθεται ἀντίτυπον τῶν ὅρων τοῦ μειοδοτικοῦ διαγωνισμοῦ, ὅπερ δύνανται οἱ βουλόμενοι νὰ προμηθευθῶσιν εἴτε προσερχόμενοι εἰς τὰ γραφεῖα τῆς Διευθύνσεως εἴτε ἀπευθυνόμενοι δι' ἐπιστολῆς πρὸς τὴν Διεύθυνσιν.

Ἐν Βόλῳ τῇ 31 Ἰουλίου 1936.
Η ΔΙΕΥΘΥΝΣΙΣ

ΜΕΓΑΛΗ ΕΜΠΟΡΙΚΗ ΠΑΝΗΓΥΡΙΣ ΦΑΡΣΑΛΩΝ

Ὁ πρόεδρος τῆς κοινότητος Φαρσάλων γνωστοποιεῖ ὅτι: Ἡ κατ' ἔτος τελουμένη μεγάλη ἐμπορικὴ πανήγυρις Φαρσάλων θὰ τελεσθῇ καὶ ἐφέτος τὴν 15ην Αὐγούστου καὶ θὰ διαρκέσῃ ἐπὶ ὀκταήμερον. Κατὰ τὴν πανήγυριν ταύτην κομίζονται παντὸς εἴδους ἐμπορεύματα καὶ μεγάλαι γίνονται πράξεις μικρῶν καὶ μεγάλων ζώων. Οἱ ἐπιθυμοῦντες νὰ προσέλθωσι θὰ τύχωσι παρὰ τῆς κοινοτικῆς ἀρχῆς πάσης συνδρομῆς καὶ εὐκολίας.

Ἐν Φαρσάλοις 17 Ἰουλίου 1936
Ὁ Πρόεδρος
ΑΘ. Γ. ΑΘΑΝΑΣΟΠΟΥΛΟΣ

ΠΡΟΚΗΡΥΞΙΣ ΔΗΜΟΠΡΑΣΙΑΣ

Ὁ Νομομηχανικὸς Σερρῶν προκηρύσσει μυστικὴν δι' ἐνσφραγίστων προσφορῶν δημοπρασίαν διὰ τὴν ἀνέγερσιν Ταυριστικοῦ Περιπτέρου εἰς τὴν θέσιν «Κούλα» τῆς Ἑλληνοβουλγαρικῆς μεθορίου.

Προϋπολογισμός: δραχ. 105.000
Δεκτοί: Ἐργολάβοι Οἰκοδομικῶν Ἔργων.
Ἐγγύησις: Δραχμαὶ 7.500.
Πληροφορίαι καὶ Μελέτη παρὰ τῷ Γραφείῳ αὐτοῦ.

(Γ. Β. ΒΑΣΙΛΕΙΟΥ)

Τὸ γυαλὶ συντελεῖ εἰς τὸ νὰ διατηροῦνται ὅλαι αἱ καλαὶ ἰδιότητες ἡ ἁγνότης καὶ τὸ ἄρωμα τοῦ λαδιοῦ.

ΕΛΑΙΟΛΑΔΑ

Εἰς τοῦτο ὀφείλεται ἡ προτίμησις ὅλων τῶν οἰκοκυρῶν πρὸς τὸ ἔλαιον

ΕΛΕΜ

ΠΩΛΟΥΜΕΝΟΝ ΕΙΣ

ΝΤΑΜΙΖΑΝΑΣ

εἰς ὅλα τὰ καλὰ ἐδωδιμοπωλεῖα

ΠΑΡΑΚΑΤΑΘΗΚΗ

ΜΠΕΖΑ & ΡΕΒΑΧ

Πλατεῖα Ἐμπορίου—Τηλ. 28—02

ΘΕΣΣΑΛΟΝΙΚΗ

ΑΠΟ ΗΜΕΡΑΣ ΕΙΣ ΗΜΕΡΑΝ

Η ΕΚΔΡΟΜΗ ΤΟΥ ΑΠΟΛΛΩΝΟΣ

Γ. Ι. ΒΟΓΙΑΤΖΗ

Ἡ προχθεσινὴ ἐκδρομὴ τοῦ Ἀπόλλωνος εἰς Πλαταμόνα ἦτο μιὰ ἀπὸ τὶς πιὸ σπάνιες. Τὰ φιλότιμα μέλη τοῦ Συλλόγου ἀκούραστα ἐφρόντιζαν νὰ περιποιηθοῦν καὶ τὸν τελευταῖον ἐκδρομέα. Τὸ μουσικό τους τμῆμα γεμᾶτο ζωὴ ἀπὸ βαγόνι σὲ βαγόνι σκορποῦσε στὸ μικρό του αὐτὸ τουρνουὰ τὴ χαρὰ καὶ εὐθυμίο μὲ τὰ ὡραῖα του τραγούδια καὶ ἰδίως μὲ τὸ ταγκὸ Λούλα ποῦ καθὼς ἔμαθα εἶνε δημιούργημα τοῦ Συλλόγου μὲ συνθέτας τοὺς κ.κ. Ἀβρ. Βαμβακᾶν καὶ Τάκην Κουριώτην μὲ τὴ γλυκειά του μελῳδία μάγευε τοὺς ἐκδρομεῖς. Τὰ θεατρικά τους νούμερα ἂν καὶ πρόχειρα ἦταν πολὺ ἐπιτυχημένα. Ἡ ἔκτακτος ἔκδοσις τῆς ἐφημερίδος τους γεμάτη χιοῦμορ καὶ σάτιρα προὐκάλεσε τὸν θαυμασμόν.

Τέλος τὸ πρόγραμμά του ὑπῆρξε πολὺ πλούσιο καὶ δείχνει πῶς τὰ παιδιὰ αὐτὰ ἐργάζονται μὲ ζῆλο καὶ ἐνδιαφέρο γιὰ τὴν ἀνάδειξιν τοῦ Συλλόγου των. Τὸ μόνο παράπονο ὅμως ποὺ μοῦ ἐξέφρασαν εἶνε ὅτι ἐκτὸς ἀπὸ τοὺς συνοικιώτας τους κανεὶς ἄλλος δὲν δίνει προσοχὴ στὸ λαμπρὸ αὐτὸ σωματεῖο ποὺ ἀπώτερος σκοπός του, εἶνε ἡ μόρφωσις τῶν Νέων. Ἂς ἐνισχύσωμεν λοιπὸν ὅλοι δυνάμενοι τὸ καλὸ αὐτὸ Σωματεῖο.

ΕΚΔΡΟΜΕΥΣ

ΑΝΑΚΟΙΝΩΣΙΣ ΕΜΠΟΡΙΚΟΥ ΚΑΙ ΒΙΟΜΗΧ. ΕΠΙΜΕΛΗΤΗΡΙΟΥ Θ)ΝΙΚΗΣ

Συμφώνως τῇ ὑπ' ἀριθ. 87871 ἀπὸ 1 τρέχοντος ὑπουργ. ἀποφάσεως ἐπετράπη ἡ παραλαβὴ καθ' ὑπέρβασιν τῶν εἰσακτέων ποσοτήτων καὶ παρὰ μὴ εἰσαγωγέων ἐμπορευμάτων ὑπαγομένων πρὸ τῆς 30)5)36 εἰς τοὺς πίνακας Α καὶ Β καὶ μεταχθέντων ἀπὸ τῆς 1)7)36 εἰς ἕτερον εἰσαγωγικὸν πίνακα πλὴν τῶν πινάκων Δ καὶ Η ἐφ' ὅσον ταῦτα ἐκομίσθησαν τὸ βραδύτερον εἰς ἑλληνικὸν λιμένα τὴν 30)3)36 ἢ εὑρέθησαν ἐν πλῷ κατὰ τὴν 30 Ἰουνίου καὶ ὑπὸ τὸν ὅρον ὅπως οἱ ἐνδιαφερόμενοι ὑποβάλωσι πρὸς τὴν Τράπεζαν τῆς Ἑλλάδος ἐντὸς ἀνατρεπτικῆς προθεσμίας τριῶν ἡμερῶν ἀπὸ τῆς σήμερον ἅπαντα τὰ σχετικὰ δικαιολογητικά, φορ)κὰ ἔγγραφα, τιμολόγια, ἀλληλογραφίαν κλπ., ἐξ ὧν νὰ ἐμφαίνηται ὅτι ἡ σχετικὴ παραγγελία ἐγένετο ὑπὸ τῶν ἰδίων.

Συνιστᾶται, ὅθεν εἰς τοὺς ἐνδιαφερομένους ὅπως σπεύσωσι νὰ ὑποβάλωσιν ἐντὸς τῆς ὡς ἄνω τριημέρου προθεσμίας τὰ ὡς ἄνω ἀπαιτούμενα δικαιολογητικὰ καθόσον παρερχομένης ἀπράκτου ταύτης, ἡ Τράπεζα τῆς Ἑλλάδος οὐδεμίαν αἴτησιν θέλει ἀποδεχθῇ.

Θεσ)νίκη 4 Αὐγούστου 1936
Ἐκ τῶν γραφείων Ε.Β.Ε.Θ.

ΕΤΗΣΙΑ ΕΜΠΟΡΟΠΑΝΗΓΥΡΙΣ ΗΡΑΚΛΕΙΑΣ ΚΑΤΩ ΤΖΟΥΜΑΓΙΑΣ

Ἡ γνωστὴ κατ' ἔτος τελουμένη ἐμποροπανήγυρις Ἡρακλείας προμηνύεται καὶ ἐφέτος λίαν ζωηρὰ χάρις εἰς τὰ κατάλληλα ληφθέντα παρὰ τῆς κοινότητος μέτρα διὰ τὴν ἐξασφάλισιν πάσης εὐκολίας τῶν πανηγυριστῶν ὅσον καὶ τῆς ὑδρεύσεως τῶν ζώων. Ἡ πανήγυρις θὰ διαρκέσῃ ἐπὶ τετραήμερον· ἤτοι ἀπὸ τῆς 18 Αὐγούστου μέχρι 21 ἰδίου συμπεριλαμβανομένης.

Τὴν 4ην ἡμέραν τῆς πανηγύρεως ἤτοι τὴν 21 τοῦ μηνὸς ἡμέραν Παρασκευὴν θέλουσι διεξαχθῇ ἀγωνίσματα ἱπποδρομίας καὶ πάλης θὰ διατεθῶσι δὲ τὰ κάτωθι χρηματικὰ ἔπαθλα:

Ἱπποδρομία ὁ 1ος δραχ. 500
Πάλη ὁ 1ος παλαιστὴς δρ. 1000 ὁ 2ος δρ. 500 καὶ ὁ 3ος δρ. 300.

Ἡρακλείᾳ τῇ 6 Αὐγούστου 1936
Ὁ πρόεδρος τῆς κοινότητος
ΣΠΥΡΟΣ ΣΑΝΔΡΟΥ

ΓΝΩΣΤΟΠΟΙΗΣΙΣ

Ἡ Ἑταιρία Φαουντέσιον προκηρύσσει μειωδοτικὸν διαγωνισμὸν δι' ἐνσφραγίστων προσφορῶν, ὑποβληθησομένων εἰς τὸν Γενικὸν Γραμματέα τῆς Ἑταιρείας, 102 Λεωφόρος Βασιλίσσης Ὄλγας, μέχρι τῆς 12ης μεσημβρινῆς τῶν κάτωθι ἡμερομηνιῶν, διὰ τὰς ἐν ἑκάστῃ ἡμερομηνίᾳ ἀναφερομένας ποσότητας λίθων:

1) 22αν Αὐγούστου, ἡμέραν Σάββατον, διὰ τὴν προμήθειαν 1000 μ3 ἀργῶν λίθων διὰ τὰ ἔργα τοῦ ποταμοῦ Ἀξιοῦ.

2) 24ην Αὐγούστου, ἡμέραν Δευτέραν, διὰ τὴν προμήθειαν 700 μ3 ἀργῶν λίθων διὰ τὰ ἔργα τοῦ ποταμοῦ Ἀξιοῦ.

Πλείονες πληροφορίαι παρέχονται ὑπὸ τοῦ Γεν. Γραμματέως τῆς Ἑταιρείας οἱανδήποτε ἐργάσιμον ἡμέραν καὶ ὥραν 11—12ης μεσημβρινῆς.

Ἐκ τῆς Διευθύνσεως
τῆς Ἑταιρείας Φαουντέσιον

ΣΥΝΔΕΣΜΟΣ ΒΙΟΜΗΧΑΝΩΝ ΜΑΚΕΔΟΝΙΑΣ

ΠΡΟΣΚΛΗΣΙΣ

Πρὸς κατάληψιν θέσεως γραμματέως Α' τάξεως

Προσκαλοῦνται οἱ ἐπιθυμοῦντες νὰ καταλάβουν τὴν θέσιν Γραμματέως Α' τοῦ Συνδέσμου Βιομηχάνων Μακεδονίας ὅπως μέχρι τῆς 30ης Αὐγούστου τρέχοντος ἔτους ὑποβάλωσιν εἰς τὰ γραφεῖα μας (Μέγαρον Ἐπιμελητηρίου) αἰτήσεις ἐντὸς ἐσφραγισμένων φακέλλων.

Ἀπαραίτητα προσόντα:

1) Ἀπολυτήριον Γυμνασίου ἢ Ἐμπορικῆς Σχολῆς.
2) Γνῶσις δύο ξένων γλωσσῶν, τῆς Γαλλικῆς ἀπαραιτήτως καὶ τῆς Ἀγγλικῆς ἢ Γερμανικῆς.

Αἱ αἰτήσεις δέον νὰ συνοδεύωνται παρὰ τοῦ φύλλου ποινικοῦ Μητρῴου, πιστοποιητικοῦ στρατολογικῆς καταστάσεως ὡς καὶ τυχὸν προϋπηρεσίας εἰς συναφεῖς ὀργανισμούς.

Οἱ ἔχοντες οἱανδήποτε πνευματικὴν ἐργασίαν ἢ μελέτας ἐπὶ οἰκονομολογικῶν ζητημάτων, δέον νὰ συνυποβάλωσι ταύτας.

Μετὰ τὸν ἔλεγχον τῶν ἀνωτέρω οἱ ὑποψήφιοι θὰ ὑποβληθῶσιν εἰς ἔγγραφον δοκιμασίαν ἐπὶ θεμάτων οἰκονομικῆς φύσεως, ὁρισθησομένων παρ' ἐπιτροπῆς ἐξ ἑνὸς καθηγητοῦ τοῦ Πανεπιστημίου καὶ δύο συμβούλων τοῦ Συνδέσμου, ἥτις καὶ θὰ ὑποδείξῃ εἰς τὸ Συμβούλιον τὸν κατὰ τὴν κρίσιν της καταλληλότερον.

Ἡ δοκιμασία θὰ λάβῃ χώραν τὴν 10ην Σεπτεμβρίου, ἡμέραν Τετάρτην καὶ ὥραν 10ην π.μ. εἰς τὰ γραφεῖα τοῦ Συνδέσμου.

Ἀρχικὸς μισθὸς δραχ. 4000.

Θεσ)νίκη τῇ 3 Αὐγούστου 1936
Ἐκ τοῦ Γραφείου

ΑΝΑΚΟΙΝΩΣΙΣ ΤΗΣ ΤΡΑΠΕΖΗΣ ΤΗΣ ΕΛΛΑΔΟΣ

Συμφώνως τῇ ὑπ' ἀρ. 87371 τῆς 1ης τρέχοντος μηνὸς ὑπουργικῇ ἀποφάσει ἐπετράπη ἡ παραλαβὴ καθ' ὑπέρβασιν τῶν εἰσακτέων ποσοτήτων καὶ παρὰ μὴ εἰσαγωγέων ἐμπορευμάτων ὑπαγομένων πρὸ τῆς 30ῆς Ἰουνίου ἐ.ἔ. εἰς τοὺς πίνακας Α' καὶ Β' καὶ μεταχθέντων ἀπὸ τῆς 1ης Ἰουλίου εἰς ἕτερον εἰσαγωγικὸν πίνακα πλὴν τῶν πινάκων Δ' καὶ Η' ἐφ' ὅσον ταῦτα ἐκομίσθησαν τὸ βραδύτερον εἰς ἑλληνικὸν λιμένα τὴν 30ὴν Ἰουνίου ἐ.ἔ. ἢ εὑρέθησαν ἐν πλῷ κατὰ τὴν 30ὴν Ἰουνίου καὶ ὑπὸ τὸν ὅρον ὅπως οἱ ἐνδιαφερόμενοι ὑποβάλωσι τῇ ἡμετέρᾳ Τραπέζῃ **ἐντὸς ἀνατρεπτικῆς προθεσμίας τριῶν ἡμερῶν ἀπὸ σήμερον** ἅπαντα τὰ σχετικὰ δικαιολογητικά, φορτωτικὰ ἔγγραφα, τιμολόγια, ἀλληλογραφίαν κλπ. ἐξ ὧν νὰ ἐμφαίνηται ὅτι ἡ σχετικὴ παραγγελία ἐγένετο ὑπὸ τῶν ἰδίων.

Εἰς ἐκτέλεσιν τῆς ἄνω ἀποφάσεως προσκαλοῦνται οἱ ὡς ἄνω ἐνδιαφερόμενοι ὅπως ὑποβάλωσιν εἰς τὸ κεντρικὸν κατάστημα τῆς ἡμετέρας Τραπέζης (τμῆμα ἐλέγχου συν)τος ἢ εἰς τὰ οἰκεῖα ὑποκαταστήματα τῆς Ἐθνικῆς Τραπέζης τῆς Ἑλλάδος τὰ ὡς ἄνω δικαιολογητικὰ **ἐντὸς τριῶν ἡμερῶν ἀπὸ σήμερον.**

Μετὰ τὴν πάροδον τῆς ἄνω προθεσμίας οὐδεμία αἴτησις θὰ γίνεται δεκτή.

Ἐν Θεσ)νίκῃ 5η Αὐγούστου 1936
(Ἐκ τοῦ Γραφείου)

ΖΗΤΩΝΤΑΣ ΤΗΝ ΑΓΑΠΗ

Συνέχεια ἐκ τῆς 5ης σελίδος

Συμβουλέψτε με, ἀγαπητή μου κυρία. Μὴ διστάσετε νὰ κριτικάρετε αὐστηρὰ τοὺς σφαλεροὺς ἴσως συλλογισμοὺς ποὺ ἡ ἐπιπολαιότης τῆς Ἥβης στὴν νειότη ὑπαγορεύει. Φροντῖστε μὲ τὶς σοφὲς συμβουλές σας νὰ βοηθεῖστε μιὰ ποὺ σὲ σοβαρὸ δίλημμα βρίσκεται, καὶ θὰ σᾶς εἶναι ἀπείρως εὐγνώμων.

ΑΝΤΑ»

Ἡ δ)νὶς «Ἄντα» πέφτει σὲ μιὰ συνηθισμένη πλάνη, ἐπηρεασμένη ἴσως ἀπ' τὴν ἀπογοήτευση ποὺ τὴν κατέχει. Δὲν εἶναι ἡ μόνη ποὺ τὴν «σφικτοκρατᾶ στὴν ἄσαρκη ἀγκαλιά της ἡ φτώχεια». Τὰ περισσότερα κορίτσια βρίσκονται σήμερα στὴν ἴδια θέση. Μ' αὐτὸ ὅμως δὲν ἕπεται ὅτι εἶναι ἀπαραίτητο νὰ δημιουργήσουν ἕνα ὁποιοδήποτε αἴσθημα γιὰ νὰ ἀποκατασταθοῦν. Ἕνα αἴσθημα ποὺ δημιουργεῖται ἀπὸ μιὰ ἀνάγκη δὲν εἶναι πραγματικὸ αἴσθημα. Ἔπειτα ἂς μὴν τὴν τρομάζει καθόλου ὅτι μπορεῖ νὰ μείνῃ γεροντοκόρη. Ἂς ἐργασθῇ—σήμερα τὰ περισσότερα κορίτσια ἐργάζονται—καὶ τότε θὰ μπορέσῃ νὰ πάρῃ τὸν ἄντρα ποὺ θ' ἀγαπήσῃ, αὐθόρμητα ὅμως. Γιατὶ ἡ ἀγάπη ἀργεῖ ἀλλὰ ποτὲ δὲν ξεχνᾶ κανέναν. Ἂν μὴν ἀπελπίζεται λοιπόν. Εἶναι μικρὴ ἀκόμα καὶ δὲν τὴν πῆραν τὰ χρόνια. Καὶ μὲ τὴν ἡλικία της ἡ ἀπογοήτευση, ἡ ἀπελπισίες, ἡ ἀπόγνωση εἶναι πράγματα ἀσυμβίβαστα. Ἂς ἀκολουθήσῃ τὸ δρόμο ποὺ θὰ τῆς φανῇ καλλίτερος ἢ ἂς περιμένει. Ἡ τύχη ἑνὸς κοριτσιοῦ δὲν δημιουργεῖται ποτέ. Ἔρχεται μόνη της, ἀπρόσκλητη.

Η ΚΥΡΙΑ ΤΟΥ ΚΟΣΜΟΥ

ΣΙΔΗΡΟΔΡΟΜΟΙ ΤΟΥ ΕΛΛ. ΚΡΑΤΟΥΣ

Μεγάλαι Σιδηροδρομικαὶ ἐκδρομαὶ δι' Ἀθήνας ἐκ τῶν πόλεων: Θεσσαλονίκης, Ἀλεξανδρουπόλεως, Κομοτινῆς, Ξάνθης, Δράμας, Καβάλλας, Σερρῶν, Σιδηροκάστρου, Κιλκίς, Ἀξιουπόλεως, Φλωρίνης, Καστοριᾶς, Κοζάνης, Ἀμυνταίου, Ἐδέσσης, Ναούσσης, Βερροίας.

Οἱ Σ.Ε.Κ. ἐπωφελούμενοι τῆς ἀργίας λόγῳ τῆς ἑορτῆς τῆς Κοιμήσεως τῆς Θεοτόκου Σάββατον 15ην Αὐγούστου καὶ τῆς ἀκολουθούσης Κυριακῆς 16ης ἰδίου, διοργανώνουν χάριν τοῦ κοινοῦ ἐκδρομὰς ἐκ τῶν ἀνωτέρω πόλεων δι' Ἀθήνας μὲ ἐκτάκτους ἁμαξοστοιχίας.

Ἀναχώρησις τῶν ἐκτάκτων ἐκδρομικῶν ἁμαξοστοιχιῶν ἐκ Θεσσαλονίκης ὥραν 19.45'. Φλωρίνης 15.40' καὶ Ἀλεξανδρουπόλεως 7.30' τῆς 13ης Αὐγούστου μὲ ἄφιξιν εἰς Ἀθήνας τὴν πρωΐαν τῆς 14ης καὶ ὥραν 8.10' καὶ 0.55' εἰς τρόπον ὥστε νὰ δυνηθῶσιν οἱ βουλόμενοι νὰ μεταβῶσιν εἰς τὴν ἐν ΤΗΝΩ τελουμένην θρησκευτικὴν ἑορτὴν ἐπωφελούμενοι τῶν κατὰ τὰς ἡμέρας ταύτας παρεχομένων ἀτμοπλοϊκῶν ἐκπτώσεων ἐκ Πειραιῶς.

Ἐπιστροφὴ ἐξ Ἀθηνῶν τὴν ἑσπέραν τῆς 17|18 Αὐγούστου ὡσαύτως δι' ἐκτάκτων συρμῶν ἀναχωρούντων ὥραν 21ην καὶ 22αν μὲ ἄφιξιν εἰς Φλώριναν 15.14', εἰς Θεσσαλονίκην 9.23 καὶ εἰς Ἀλεξ)πολιν ὥραν 24ην τῆς 18ης.

Αἱ τιμαὶ εἰσιτηρίων ὁρίζονται μετ' ἐπιστροφῆς αἱ κάτωθι:

1) Ἀπὸ Θεσσαλονίκης, Ἐδέσσης, Σκύδρας, Ναούσσης, Βερροίας, Γιδᾶ, Πλατέος, Γουμενίσσης, Πολυκάστρου, Γεφύρας:
III θέσις δραχμαὶ 250
II » ἐκδρομικὴ 150

2) Ἀπὸ Φλωρίνης, Ξυνονέρου, Ἀμυνταίου, Ἀρνίσσης, Δράμας, Ἀγγίστης, Σερρῶν, Σκοτούσης, Σιδηροκάστρου πόλεως, Βυρωνείας, Ροδοπόλεως, Κιλκίς:
III θέσις δραχμαὶ 275
II » ἐκδρομικὴ 175

3) Ἀπὸ Ἀλεξ)πόλεως, Κομοτινῆς, Ἰάσμου, Ξάνθης, Τοξοτῶν, Σταυρουπόλεως, Παρανεστίου.
III θέσις δραχμαὶ 350
II » ἐκδρομικὴ 250

Αἱ θέσεις θὰ εἶναι ἐντελῶς ὡρισμέναι ἡ δὲ ἔκδοσις τῶν εἰσιτηρίων θὰ παύσῃ ἅμα τῇ ἐξαντλήσει τῶν θέσεων. Οἱ ἐπιθυμοῦντες νὰ μετάσχωσι τῆς ἄνω ἐκδρομῆς, παρακαλοῦνται ὅπως ἀπευθυνθῶσιν διὰ περισσοτέρας πληροφορίας καὶ κλείσιμον θέσεων εἰς τὰ γραφεῖα ἐκδόσεως εἰσιτηρίων καὶ εἰς τοὺς σταθμοὺς μετὰ μιᾶς φωτογραφίας των ἥτις θὰ ἐπικολλᾶται ἐπὶ τοῦ εἰδικοῦ εἰσιτηρίου.

ΕΚ ΤΗΣ ΔΙΕΥΘΥΝΣΕΩΣ

ΚΛΙΝΙΚΗ
ΙΑΤΡΟΥ
ΝΙΚ. ΚΕΡΑΜΕΩΣ

Τέως Διευθυντοῦ τοῦ Δημοσίου Μαιευτηρίου Θεσσαλονίκης. Περιλαμβάνει: 1) Μαιευτήριον καὶ 2) Τμῆμα γυναικολογικῶν καὶ παθολογικῶν νοσημάτων.
Ἁγίας Σοφίας 25 — Τηλ. 34-31

Μία μεγάλη καινοτομία
Ἡ «Μακεδονία» ἵδρυσε εἰδικὸν γραφεῖον δωρεὰν ἐξυπηρετήσεως ὅλων τῶν ἀναγνωστῶν της

Γράψατέ μας ποίας ἐκκρεμεῖς ὑποθέσεις ἔχετε καὶ εἰς τί ἠμποροῦμεν νὰ σᾶς φανῶμεν χρήσιμοι.

Παναγιώτην Δ. Ψάλτην, Σέρρας. Ἡ ἐπιστολή σας ἔφθασε μετὰ τὴν διάθεσιν τῶν λαχείων, δὲν κατέστει δυνατὸν νὰ σᾶς κρατήσωμεν ἀριθμόν. Διὰ τῶν δελτίων ποὺ μᾶς ἀπεστείλατε θὰ λάβητε λαχεῖον τῆς Β' κληρώσεως.

Εὐάγ. Εὐαγγέλου, Ἀσπρούλαν Κοζάνης. Μόλις παρουσιασθῇ κενὴ θέσις, θὰ ληφθῆτε ὑπ' ὄψιν. Αἴτησή σας διεβιβάσθη παρ' Ὑπουργείου ἐνταῦθα Ἰνστιτοῦτον καλλιτερεύσεως φυτῶν.

Πέτρον Καραμπάσην, Δοξάτον. Εἰς τὸν πράκτορα ἐφημερίδων Δοξάτου, δώσατε ὑπογεγραμμένην ὑπεύθυνον δήλωσίν σας ὅτι ἐὰν ἄλλος τις παρέλαβε μὲ τὴν ἀπολεσθεῖσαν ὑφ' ὑμῶν ἀπόδειξιν τὰ μαχαιροπήρουνα, ὑποχρεοῦσθε νὰ καταβάλλητε ἐξ ὁλοκλήρου τὸ ποσόν, ὡσὰν δηλ. νὰ μὴ εἴχατε καταθέση προκαταβολήν.

Κ. Μακρέπουλον Ἐνταῦθα. Ἐφ' ὅσον ὁ πατήρ σας ἔπαθεν ἐν τῇ ὑπηρεσίᾳ καὶ ἀπέθανε συνεπείᾳ τοῦ ἐν τῇ ὑπηρεσίᾳ παθήματος, δύνασθε νὰ ἐγείρητε ἀγωγὴν κατὰ τῆς ὑπηρεσίας ταύτης, ἀφοῦ πρότερον συγκεντρώσητε τὰ ἀπαιτούμενα στοιχεῖα ὅτι ὁ θάνατος προῆλθε συνεπείᾳ τοῦ ἐν τῇ ὑπηρεσίᾳ παθήματός του (πιστοποιητικὸν ἰατροῦ κλ.)

Ἰωάννην Γροσδάνην Καβάλλαν. Αἴτησίς σας διεβιβάσθη τὴν 14)7)36 εἰς τὸ 50ὸν Σύνταγμα πρὸς ἔκδοσιν τοῦ σχετικοῦ φύλλου (διότι πρόκειται περὶ γεγυμνασμένου).

Ἰ. Καβαράκην Ἡράκλειον.— Ἀναμένομεν ψήφισιν νομοσχεδίου. Φρονοῦμεν ὅτι πρὸς συμπλήρωσιν τῶν 175 θὰ συμπεριληφθοῦν οἱ ἀπολυθέντες κατὰ τὸ κίνημα.

Στ. Δουμούζην Χρυσοχώριον Θὰ ἐνεργήσωμεν δέοντα παρὰ Τραπέζῃ, ἀλλὰ καὶ διὰ τῆς «Μακεδονίας» θὰ ὑποστηρίξωμεν ὅπως λόγῳ τῆς σιτοδείας ποῦ προμηνύεται ἀνασταλῇ ἡ εἴσπραξις χρεῶν κατὰ τὸ τρέχον ἔτος ἐκ μέρους τῆς Ἀγροτικῆς Τραπέζης.

Ἡφαιστίωνα Χατζηδημητρίου λογιστὴν Ἐνταῦθα.— Ἐγράψαμεν εἰς Ἀθήνας δι' ὑπόθεσίν σου. Ἐπίσης ἀνέλαβε βουλευτής μας ὅπως ἐνεργήσῃ παρὰ τῷ κ. Τσουδερῷ. Δυστυχῶς οἱ ἐν τῇ Μακεδονίᾳ καὶ ἐν γένει τῶν Ν. Χωρῶν ὑπάλληλοι παραγκωνίζονται ἐκ μέρους τῶν διαφόρων δημοσίων ὑπηρεσιῶν καὶ τῶν Τραπεζῶν μηδὲ τῆς Ἀγροτικῆς ἐξαιρουμένης.

Βασ. Μέρφην Ἐνταῦθα.—Τὸ ἐνταῦθα Λιμεναρχεῖον μᾶς ἐπληροφόρησεν ὅτι δὲν ἐλήφθη εἰσέτι σχετικὴ ἐγκύκλιος περὶ λειτουργίας τῆς Ναυτικῆς Σχολῆς Πόρου. Ὁ εἰσαγόμενος δέον νὰ εἶναι ἡλικίας ἀπὸ 17 ἐτῶν καὶ κάτω, τελειόφοιτος Β' Γυμνασίου. Συνεπῶς δέον ὅπως ὑποβάλῃ πιστοποιητικὸν Μητρῴου ἀρρένων περὶ τῆς ἡλικίας του, ἀντίγραφον σπουδῶν, πιστοποιητικὸν ποινικοῦ Μητρῴου καὶ Ἀστυνομίας περὶ τῆς διαγωγῆς.

Πάντως ἐὰν λειτουργήσῃ ἡ Σχολὴ Πόρου δὲν εἶνε δυνατὸν νὰ σταλῇ ἐγκύκλιος εἰς λιμεναρχεῖον.

Π. Βάσου. Δράμαν. Ἀποτανθῆτε δι' αἰτήσεως ἐπὶ τριδράχμου χαρτοσήμου εἰς ὑπουργεῖον Ἐθνικῆς Οἰκονομίας (τμῆμα βιομηχανικὸν) διὰ νὰ λάβετε δίπλωμα εὑρεσιτεχνίας διὰ τὴν ἐφεύρεσίν σας.

Μαρίαν Παπακωνσταντίνου. Συν)σμὸν Ἀμπελοκήπων. Δέον ὅπως ὑποβάλητε σχετικὰς αἰτήσεις εἰς τοὺς ἐπιθεωρητὰς Δημ. Ἐκπαιδεύσεως τῶν περιφερειῶν εἰς τὰς ὁποίας θέλετε νὰ διορισθῆτε, γνωρίζοντες συνάμα καὶ τὴν διεύθυνσίν σας. Οἱ ἐπιθεωρηταὶ θὰ σᾶς ἀπαντήσουν, ἐὰν ὑπάρχουν κεναὶ θέσεις καὶ ἐὰν θὰ ὑποδειχθῆτε ὑπὸ τοῦ Ἐκπαιδευτικοῦ Συμβουλίου πρὸς διορισμόν. Θὰ ἐξετάσωμεν καὶ ἡμεῖς, ἂν ὑπάρχουν κεναὶ θέσεις καὶ θὰ σᾶς εἰδοποιήσωμεν.

Μιχαὴλ Ζωγράφον Κουφάλια. Εἰς τὴν Χαλκιδικὴν ὑπάρχει ἡ Ἱερατικὴ Σχολὴ «Ἁγίας Ἀναστασίας».

Ἀνδρέαν Στάθην Χρυσαυγὴ Λαγκαδᾶ. Οἱ τελειόφοιτοι γεωπονικῶν Σχολῶν λαμβάνουν κλῆρον 50 στρεμμάτων ἐξ ἀποστραγγισθεισῶν ἐκτάσεων ἐφ' ὅσον ὑπάρχουν τοιοῦτοι. Ἤδη ἔχουν διατεθῆ διὸ γεωπόνους 83 κλῆροι. Ὑποβάλλατε αἴτησιν εἰς Ὑπουργεῖον Γεωργίας, ἵνα ἐν καιρῷ ληφθῆτε ὑπ' ὄψιν.

Α. Α. Ἐνταῦθα. Δὲν ἐδημοσιεύθησαν εἰσέτι αἱ μεταθέσεις λειτουργῶν Μέσης Ἐκπαιδεύσεως. Καθ' ἃ μᾶς ἐπληροφόρησεν ἡ Διεύθυνσις Μέσης Ἐκπαιδεύσεως ὁ πίναξ θὰ καταρτισθῇ ἐντὸς τοῦ Αὐγούστου καὶ θὰ δημοσιευθῇ ἀρχὰς Σεπτεμβρίου.

Μιχαὴλ Χαρ. Ἀποστολίδην Δαφνώνα Σταυρουπόλεως Ξάνθης. Ὑπόθεσίς σας πολύπλοκος. Ἐλάβομεν σχετικὰς σημειώσεις ἵνα ἐνεργήσωμεν εἰς Ἀθήνας. Ἐν καιρῷ θὰ σᾶς εἰδοποιήσωμεν. Σᾶς ἐπιστρέφομεν πέντε δικαιολογητικά.

ΕΝΩΣΙΣ ΚΥΝΗΓΩΝ ΚΑΙ ΣΚΟΠΕΥΤΩΝ ΘΕΣΣΑΛΟΝΙΚΗΣ

ΕΙΔΟΠΟΙΗΣΙΣ

Γνωρίζομεν εἰς τὰ μέλη ἡμῶν καὶ εἰς τοὺς τυχὸν ἐπιθυμοῦντας τὸ πρῶτον νὰ ἐγγραφῶσι μέλη, ὅτι ἤρξατο ἡ ἔκδοσις τῶν ἀδειῶν θήρας καὶ ὅτι προθύμως θέλομεν ἐξυπηρετήσει ὑμᾶς διὰ τὴν λῆψιν τῆς ἀδείας σας μὲ τὰ αὐτὰ ὡς καὶ πέρυσιν ἔξοδα, ἔχοντες τὰ ἐν τῷ μεγάρῳ Ἑρμεῖον (Βασιλέως Κωνσταντίνου) γραφεῖα τῆς Ἑνώσεως ἀνοικτὰ καθ' ὅλην τὴν ἡμέραν. Πρὸς πληρεστέραν ἐξυπηρέτησιν ὑμῶν, προθύμως θέλουσιν ἀναλάβῃ τὴν ἔκδοσιν ἀδειῶν καὶ τὰ ἑξῆς κέντρα:

1) Χρυσοχοεῖον Διονυσ. Τρωϊάνου διασταυρώσεως Βασιλ. Κωνσταντίνου καὶ Ἐγνατίας. 2) Ὁπλοπωλεῖον Γασπαριὰν Γασπὰρ ὁδὸς Ἐγνατίας ἀριθ. 14, 3) Ὁπλοπωλεῖον Νέστωρος Τελλόγλου ὁδὸς Τσιμισκῆ ἀριθ. 55. 4) Ὁπλοπωλεῖον Μενασὲ ὁδὸς Ἐγνατίας. 5) Ὁπλοπωλεῖον Γ. Μούσιου ὁδὸς Ἐγνατίας ἀρ. 31. 6) Ὁπλοπωλεῖον Σκεμπὲ ὁδὸς Ἐγνατίας ἀριθ. 75, 7) ὁπλοπωλεῖον Γ. Γκιωνάκη ὁδὸς Φράγκων ἀρ. 37. 8) Καφενεῖον «Ὁ Κυνηγὸς» ὁδὸς Ἰουστινιανοῦ ἀριθ. 16. 9) καφενεῖον Ἐπαμεινώνδα συνοικία Ἁγ. Τριάδος. 10) κουρεῖον Χ. Ἀβδελᾶ Ἑρμοῦ ἀρ. 71, 11) Φαρμακεῖον Τσιαβδάρα ὁδὸς Ἁγίας Σοφίας ἀρ. 35. 12) Γραφεῖον φορολογικὸν Α. Μετρητίδου μέγαρον Μάϊσα ὁδὸς Β. Κωνσταντίνου. 13) Λουκουμοποιεῖον Λουκᾶ Βιδάλη ὁδὸς Ἀσκητοῦ ἀρ. 9. 14) Ὁπλοπωλεῖον Χατζηνάκου ὁδὸς Ἐγνατίας—πάροδος Ἑλένης Σβορώνου.

Ἐπίσης ἡ Ἕνωσις Κυνηγῶν καὶ Σκοπευτῶν Θεσσαλονίκης διαθέτει εἰδικὰ δελτία ταυτότητος κυνηγῶν ἀπαραίτητα διὰ τὴν ΔΩΡΕΑΝ ἰατρικὴν περίθαλψιν τῶν ἀπόρων μελῶν καὶ χορήγησιν ἐκπτώσεων διὰ τὰ λοιπὰ μέλη της, ὡς καὶ διὰ τὴν ἔκδοσιν εἰσιτηρίων μὲ ἔκπτωσιν εἰς τοὺς Σιδηροδρόμους κλπ.

Ἐπίσης γνωρίζει ὅτι ἔχῃ ἕτοιμα εἰδικὰ δελτία ταυτότητος κυνῶν (ὑπόδειγμα ὑπουργείου) καὶ συνιστᾷ εἰς τὰ μέλη της ὅπως τὸ ταχύτερον ἐφοδιασθῶσι τυγχάνοντα ἀπαραίτητα διὰ τὴν μεταφοράν, πρόληψιν κλοπῆς καὶ χορήγησιν ἐκπτώσεως ναύλων. Ἐπ' εὐκαιρίᾳ ὑπενθυμίζωμεν εἰς τὰ μέλη ὅτι εἰς ὁμάδας 5 κυνηγῶν καὶ ἄνω χορηγοῦνται ἐκπτώσεις 50 ο)ο ἐπὶ τῶν εἰσιτηρίων σιδηροδρόμων καθ' ὅλας τὰς ἡμέρας.

Ὁ πρόεδρος — Ὁ γραμματεὺς
Η. Καραπατέας — Α. Μετρητίδης

ΔΙΑΚΗΡΥΞΙΣ

Ἡ Σχολικὴ Ἐφορεία τοῦ Α' καὶ Β' Δημοτικοῦ Σχολείου Ροδολείβους διακηρύττει ὅτι, ἐκτίθεται εἰς μειοδοτικὸν διαγωνισμὸν δι' ἐνσφραγίστων προσφορῶν ἡ ἀποπεράτωσις τοῦ ἡμιτελοῦς διδακτηρίου Ροδολείβους.

Ἡ δημοπρασία γενήσεται τὴν 16 Αὐγούστου ἐ. ἔ. καὶ ὥραν 11 π. μ. ἐν τοῖς γραφείοις τοῦ Α' Δημοτικοῦ Σχολείου Ροδολείβους.

Ἐγγύησις 25.000 δρχ. μετρητὰ εἰς γραμμάτιον τοῦ Ταμείου Παρακαταθηκῶν καὶ Δανείων.

Πληροφορία παρὰ τῇ ὑπηρεσίᾳ σχολικῶν κτιρίων, ἐπιθεωρητῇ δημοτικῶν σχολείων Σερρῶν καὶ τῇ σχολικῇ ἐφορείᾳ.

Ἐν Ροδολείβει τῇ 4)8)1936
Ὁ πρόεδρος Α' Ἐφορείας
Πασχάλογλου
Ὁ πρόεδρος Β' Ἐφορείας
Παπαπέτρου

ΓΕΓΟΝΟΤΑ ΤΗΣ ΠΟΛΕΩΣ

ΔΗΛΩΣΙΣ
Ἀγγελίαι καὶ Διαφημίσεις δεκταὶ πρὸς δημοσίευσιν εἰς τὸ Γραφεῖον Διαφημίσεως τοῦ κ. Μένου Λαγουδάκη Στοὰ Ἁγ. Μηνᾶ.

Ἡ συμμορία Λόλα

Ὁ ὑποδιοικητὴς Χωροφυλακῆς κ. Σκαμπαρδώνης μεταβαίνει εἰς Γρεβενά, ἵνα ἐπιστατήσῃ εἰς τὰ λαμβανόμενα μέτρα πρὸς ἐξόντωσιν τῆς συμμορίας Λόλα. Ἐν τῷ μεταξὺ τὰ καταδιωκτικὰ ἀποσπάσματα περισφίγγουν πανταχόθεν τὴν συμμορίαν, ἥτις θὰ ἐξοντωθῇ ἐντὸς τῶν ἡμερῶν.

Σάτυρος

Κατ' ἀνακοίνωσιν τῆς Ἀστυνομικῆς Διευθύνσεως συνελήφθη ὑπὸ τοῦ σταθμοῦ Τριανδρίας ὁ Κ. Παπαδόπουλος, διότι ἀπεπειράθη νὰ βιάσῃ τὴν 9ετιδα Γεωργίαν Τσαρικώστα.

Πυρκαϊὰ

Κατὰ τηλεγράφημα ἐκ Σιδηροκάστρου, πυρκαϊὰ ἐκραγεῖσα χθὲς τὴν νύκτα εἰς τὸ παρὰ τὸν σιδηροδρομικὸν σταθμὸν φυτώριον ἀπετέφρωσε τοῦτο. Ὡς ἐξηκριβώθη ἐκ τῶν ἀνακρίσεων ἡ πυρκαϊὰ προῆλθε ἐξ ἀνημμένων σιγαρέττων τὰ ὁποῖα ἔρριψαν εἰς σωρὸν ξηρῶν χόρτων οἱ Λ. Μουρτζάκης καὶ Δ. Δανηλίδης, οἵτινες συνελήφθησαν.

Καὶ ἄλλη

Χθὲς τὴν 1ην μ. μ. ἐξερράγη πυρκαϊὰ εἰς τὴν ὁδὸν Κασσάνδρου εἰς παράπηγμα ξυλείας. Τὸ παράπηγμα ἀπετεφρώθη.

Δυστύχημα

Τὸ ὑπ' ἀριθμὸν 17858 λεωφορεῖον ὁδηγούμενον ὑπὸ τοῦ Α. Ζαχαριάδη παρέσυρε καὶ ἐτραυμάτισε παρὰ τὴν Ἄνω Τούμπα τὸν 20ετῆ Γ. Ἀσκάρογλου.

Ὑπεξαίρεσις

Κατ' ἀνακοίνωσιν τῶν ἀστυνομικῶν ἀρχῶν συνελήφθη ὁ Ν. Καρνίτσος καταδικασθεὶς εἰς φυλάκισιν 3 μηνῶν ἐπὶ ὑπεξαιρέσει.

Οἱ ἀνάπηροι πολέμου

Ἀνακοινοῦται πρὸς ὅλα τὰ ἐνδιαφερόμενα μέλη τῆς Γεν. Ἑνώσεως ἀναπήρων πολέμου Θεσσαλονίκης ὅπως προσέλθουν εἰς τὰ Γραφεῖα τῆς Ἑνώσεως ἵνα γίνῃ ἀπὸ κοινοῦ ἐνέργεια πρὸς ἀπαλλαγὴν τῶν ἀπὸ τὸν φόρον οἰκοδομῶν.

Ἐκ τοῦ Γραφείου Ἑνώσεως

Οἱ Ζαχαροπλάσται

Πληροφορούμεθα ὅτι ὄργανα τοῦ 7ου ἀστυνομικοῦ τμήματος περιερχόμενα τὰ ζαχαροπλαστεῖα ζητοῦν παρὰ τῶν ἐν αὐτοῖς ἐργαζομένων βιβλιάρια ὑγείας. Ἡ ἐνέργεια αὐτὴ κρίνεται ὡς πρόωρος ἐφ' ὅσον δὲν ἔχουν εἰσέτι ἐφαρμοσθῆ αἱ κοινωνικαὶ ἀσφαλίσεις διὰ τῶν ὁποίων καθιεροῦται τὸ βιβλιάριον αὐτό.

Ὁ κ. Μεϊμάρης

Ὁ ἰατρὸς κ. Μεϊμάρης διέκοψε τὰς ἐργασίας του μέχρι 1ης Σεπτεμβρίου.

Ἀλλαγὴ κατοικίας

Ὁ στοματολόγος-ὀδοντίατρος κ. Ἀναστάσιος Γεωργιάδης μετώκησεν ἐκ τῆς ὁδοῦ Παρσακάκη 15 ἐπὶ τῆς ὁδοῦ Τσιμισκῆ 62 (παραπλεύρως τῆς Ἀστόρια.

Ὁ κ. Γεώργιος Καραγεώργης

Διῆλθε τῆς πόλεώς μας κατευθυνόμενος εἰς Βερολῖνον ἵνα παρακολουθήσῃ τὰς νεωτέρας προόδους τῆς χειρουργικῆς ὁ ἔγκριτος χειρουργὸς τῆς Ξάνθης Βασίλειος Καραγεώργης.

Ἀναχώρησις

Ὁ γνωστότατος ράπτης τῆς πόλεώς μας Λευτέρης Πολυχρονιάδης ἀνεχώρησεν διὰ τὸ ἀνὰ τὴν Εὐρώπην ταξίδιόν του ὅπου καὶ θὰ ἐπισκεφθῇ τὰ μεγαλείτερα κέντρα τῆς ἀνδρικῆς μόδας Παρίσι, Λονδῖνον κτλ

Ὁ ἰατρὸς Γεώργιος Ι. Βασδραβέλλης

Ἐπανῆλθεν ἐκ τοῦ ταξιδίου του ὁ ἰατρὸς κ. Γεώργιος Ι. Βασδραβέλλης καὶ δέχεται καθ' ἑκάστην ὡς καὶ πρότερον εἰς τὴν ὁδὸν Τσιμισκῆ 107 (Μέγαρον Βαλαούρη) ἀπὸ 2—6 μ.μ.

Ἀναχώρησις χειρ. ὀδοντιάτρου

Ἀνεχώρησε διὰ ταξίδιον ὁ χειρ. ὀδοντίατρος κ. Γ. Μπακατσέλος τὸ δὲ ἰατρεῖον του θὰ παραμείνῃ κλειστὸν ἐπὶ ἕνα μῆνα.

Ἀναχώρησις ὀδοντοϊατροῦ εἰς Εὐρώπην

Ἀνεχώρησε διὰ Βερολῖνον ὁ χειροῦργος ὀδοντοϊατρὸς κ. Κωνσταντῖνος Γεωργιάδης πρὸς παρακολούθησιν τῆς τελευταίας μεθόδου τῆς προθετικῆς θεραπευτικῆς ἐπιστήμης.

ΤΟ ΝΕΟΝ ΜΑΣ ΜΥΘΙΣΤΟΡΗΜΑ

Η ΕΡΩΜΕΝΗ ΤΟΥ ΠΡΙΓΚΙΠΟΣ

ΤΟΥ ΣΑΡΛ ΦΟΛΕΫ

— Κυρία ἡ μεγάλη εἴδησις ποὺ σᾶς λέω καὶ τὴν δημοσιεύουν ὅλες ἡ ἐφημερίδες, εἶνε ὅτι ὁ πρίγκηψ Ροβέρτος φθάνει στὸ Παρίσι τὴν ἐρχομένην ἑβδομάδα καὶ θὰ μείνῃ ἐδῶ εἴκοσι τέσσαρες ὧρες!

Ἡ Βιολέττα ἀνεπήδησεν. Ἔπειτα καταστέλλουσα τὴν συγκίνησίν της, ἀπήντησεν:

— Ἔρχεται, χωρὶς ἀμφιβολίαν γιὰ διπλωματικὰς ὑποθέσεις. Τί μᾶς ἐνδιαφέρει ἐμᾶς πλέον; Δὲν γνωριζόμαστε πιά!

— Ποιὸς ξέρει!», εἶπεν ἡ Σολάνζ. «Ποιὸς ξέρει ἂν αἱ διπλωματικαὶ ὑποθέσεις δὲν εἶνε πρόσχημα;

XX

Ὁ πρίγκηψ Ροβέρτος ἔπρεπε νὰ εἶχε φθάσει στὸ Παρίσι τὸ βράδυ τοῦ Σαββάτου ἀρκετὰ ἀργά.

Ἡ Βιολέττα, μέσα στὴν εἰρηνικὴ πανσιόν, ὅπου ἔμενε, δὲν εἶχε καμμίαν εἴδησιν σχετικῶς, οὔτε ἐζήτησε νὰ ἔχῃ. Δὲν ἔκαμε τὸν παραμικρὸν ὑπαινιγμὸν γιὰ τὸ ταξίδι αὐτὸ καὶ δὲν ἠθέλησε νὰ ἀλλάξῃ τὰς καθημερινὰς συνηθείας της.

Τὴν ἑπομένην, ὅπως ὅλες τὶς Κυριακὲς τὸ πρωΐ, χάριν τῆς ὑγείας τοῦ Ριχάρδου, ἐπῆγεν εἰς τὸ Δάσος μαζῆ μὲ τὸ παιδὶ καὶ τὴν Σολάνζ.

Τὸ κρύο ἦτο τσουχτερό, ἀλλὰ ὁ ἥλιος ἔλαμπε. Οἱ τρεῖς τῶν ἐπροχωροῦσαν μὲ βῆμα ζωηρό.

Μολονότι ἡ νεαρὰ γυναῖκα προσπαθοῦσε νὰ φανῇ ἀμέριμνη ἡ ὑπηρέτρια ἔβλεπεν ἀπὸ τὴν ὠχρότητά της καὶ τὰ δακρυσμένα μάτια της, ὅτι ἡ κυρία της ἐσυλλογίζετο τὸν πρίγκηπα Ροβέρτον. Πράγματι, μολονότι ἡ Βιολέττα εἶχε πάρει τὴν ἀπόφασιν νὰ διώχνῃ ἀπὸ τὴν σκέψιν της κάθε τι ποὺ μποροῦσε νὰ ζωντανέψῃ τὰς ἀναμνήσεις της, ἄθελά της κατηυθύνθη πρὸς τὴν λίμνην...

Αἱ δενδροστοιχίαι ἦσαν ἀκόμη ἔρημοι, τὴν πρωϊνὴν ἐκείνην ὥραν.

Ἐξ ἐνστίκτου ὑπακούουσα εἰς μίαν παρόρμησιν τοῦ παρελθόντος, ἡ νεαρὰ γυναῖκα ἐπροχώρησε πρὸς τὸ δρομάκι ποὺ ἀκολουθοῦσε τὴν ὄχθην καὶ ἀμέσως ἦλθεν εἰς τὸ μυαλό της ἡ συνάντησις μὲ τὸν Ροβέρτον.

Πόσον ἦτο ἀκόμη ξένοιαστη, εὔθυμη καὶ γελαστὴ τὴν ἐποχὴν ἐκείνην. Ὦ! Τί εὐχάριστος ποὺ τῆς ἐφάνη τότε ἡ στιγμὴ ἐκείνη τῆς συναντήσεώς της μὲ τὸν Ροβέρτον! Ἀλλὰ πόσον μακρυνὰ τῆς ἐφαίνετο τώρα ὅλα αὐτά! Ἦτο τώρα ἡ ἴδια Βιολέττα ποὺ ἐπροχωροῦσε στὸ δρομάκι αὐτὸ μὲ πένθιμα ροῦχα; Μία Βιολέττα ἀκόμη νέα καὶ ὡραία, ἀλλὰ τόσο μελαγχολική, τόσο πονεμένη!

— Ἄ! μαμᾶ—εἶπεν ἔξαφνα ὁ Ριχάρδος ποὺ ἐκρατοῦσεν ἀπὸ τὸ χέρι τὴν μελαγχολικὴν περιπατήτριαν—κύτταξε τί ὡραία ποὺ εἶνε ἡ λίμνη αὐτὴ μὲ τὸ δάσος. Μοῦ θυμίζει...

Στὸ σημεῖον αὐτὸ ὅμως τὸ παιδὶ ἐσώπασε ξαφνικά, ἐπειδὴ ἐκατάλαβεν ὅτι λέξις ἔπαυλις ποὺ ἐπρόκειτο νὰ προφέρῃ θὰ ἐλυποῦσεν ἀκόμη περισσότερον τὴν μητέρα του. Καὶ ἐγκαταλείπον τὴν πρώτην του ἰδέαν ἐξηκολούθησε:

— Μόνον ποὺ ἐδῶ εἶνε πολὺ πιὸ εὐχάριστα! Δὲν ὑπάρχουν τόσοι καπνοὶ καὶ μπορεῖ κανεὶς νὰ δῇ τὸν ἥλιο. Ἔπειτα, ἡ ἄλλη ἐκείνη λίμνη ἦταν πολὺ κοντὰ στὸν μαῦρον ἐκεῖνον πύργο ποὺ ἐσκόρπιζε τὴν ὁμίχλην καὶ τὴν παγωνιὰ σὲ ὅλην τὴν γύρω περιοχήν. Δὲν ἐνέπνεεν ἐκεῖ κανεὶς ἐλεύθερα, ὅπως στὴν Γαλλία...

Ἐπειδὴ ἡ Βιολέττα δὲν ἀπαντοῦσεν, ὁ Ριχάρδος ἐπροχώρησε καὶ ἔφθασε τὴν Σολὰν ποὺ ἐπροπορεύετο. Ἡ Βιολέττα ἀντιθέτως ἐπεβράδυνε τὸ βῆμα της. Μπροστὰ στὰ σταχτοπράσινα ἐκεῖνα νερά, κάτω ἀπὸ τὸν ὡραῖον χειμωνιάτικον οὐρανό, τὸ συλλογισμένο βλέμμα της ἐφαίνετο ἀκόμη σὰν νὰ ἀναζητοῦσε μακρυά, πιὸ πέρα ἀπὸ τὴν λίμνην, πιὸ πέρα ἀπὸ τὰ δάση, πιὸ πέρα ἀπὸ τὰ κυανίζοντα βουνά, τὸν ἄλλον ἐκεῖνον ὁρίζοντα ποὺ τῆς ἦτο τώρα γνωστός, τὴν χώραν ἐκείνην τοῦ μακρυνοῦ Βρασιλείου τῶν Νήσων, ποὺ περιεβάλλετο ἀκόμη, μέσα στὴν μνήμην της μὲ ἕνα μυστήριον ὁμίχλης...

Ἔξαφνα ἡ περιπατήτρια ἐρρίγησε. Κοντά της, πίσω ἀπὸ τοὺς θάμνους, ἕνας θόρυβος κλαριῶν τὴν ἔκαμε νὰ στρέψῃ τὸ κεφάλι της. Ὅσον βιαστικὰ καὶ ἂν ἀπεσύρθησαν οἱ ἀδιάκριτοι ἡ νεαρὰ γυναῖκα ἐπρόλαβε νὰ διακρίνῃ δύο-τρία καφὲ καπέλλα ποὺ ἐκρύβοντο πίσω ἀπὸ τάδενδρα. Ἡ Βιολέττα ἔννοιωσε τὴν καρδιά της νὰ χτυπᾷ τρελλά, ὅταν ἔξαφνα ἀπέναντί της, ἀκριβῶς εἰς τὴν γωνίαν μιᾶς πλευρικῆς δενδροστοιχίας, παρουσιάσθη ὁ πρίγκηψ Ροβέρτος, ἕνας πρίγκηψ Ροβέρτος, πάντοτε εὐκίνητος καὶ λεπτὸς ἀλλὰ πόσον ὠχρὸς τώρα, πόσον ἀλλαγμένος!

Ὁ Ριχάρδος, ποὺ εἶχεν ἐπίσης διακρίνει τὸν πατέρα του, ἐγύρισε πίσω τρεχάτος.

— Ὁ μπαμπᾶς! Μαμᾶ, εἶνε ὁ μπαμπᾶς!

Μὲ τὸ ἔκπληκτον καὶ ἀνήσυχον βλέμμα του, τὸ παιδὶ ἐφαίνετο σὰν νὰ ἐζητοῦσεν ἀπὸ τὴν Βιολέτταν τὴν ἄδειαν νὰ πλησιάσῃ τὸν πατέρα του, ἐνῷ ἡ χαρά του ἐξεσποῦσεν εἰς ἐπανειλημμένας ἀναφωνήσεις. Ὁ μπαμπᾶς! Εἶνε ὁ μπαμπᾶς!

Μὲ ὁρμέμφυτον φρίκην, μὲ μίαν κίνησιν σχεδὸν ἀγρίαν, τὴν στιγμὴν ποὺ ὁ πρίγκηψ Ροβέρτος εὑρέθη πιὸ κοντά της, ἡ Βιολέττα ἔβαλε τὸ γαντοφορεμένο χέρι της ἐπάνω στὰ χείλη τοῦ παιδιοῦ καὶ εἶπε μὲ ἔκφρασιν πόνου.

— Σώπα Ριχάρδε, δὲν ἔχεις πιὰ μπαμπᾶ! Μὴ προφέρῃς αὐτὴν τὴν λέξι!... Ξεύρεις καλὰ ὅτι φέρνει δυστυχία!

Ἡ μορφὴ τοῦ πρίγκηπος ἠλλοιώθη. Τὸ βλέμμα του ποὺ ἔλαμπεν **ἀπὸ εὐτυχίαν**, ἐσύσβηθ διὰ μιᾶς. Καὶ ὁ Ριχάρδος προσκολλημένος εἰς τὸ φουστάνι τῆς μητέρας του ἀνεφώνησε μὲ πεῖσμα καὶ καχυποψίαν:

— Ναί, εἶνε ἀλήθεια αὐτό... Δὲν εἶσθε πιὰ ὁ μπαμπᾶς μου. Ἀφοῦ ἐκεῖ δὲν ἤθελες νὰ μὲ γνωρίζῃς, δὲν θέλω οὔτ' ἐγὼ τώρα νὰ σὲ γνωρίζω!..

Καὶ καθὼς ὁ πρίγκηψ ἅπλωνε τὸ χέρι του γιὰ νὰ τραβήξῃ κοντά του τὸ παιδί, αὐτὸ ὠπισθοχώρησε καὶ ἐστράφη γιὰ νὰ πέσῃ εἰς τὴν ἀγκαλιὰ τῆς Σολάνζ.

— Καὶ σύ, Βιολέττα—εἶπεν ὁ πρίγκηψ, μὲ μίαν ἀπεγνωσμένην ἐπίκλησιν—ἀπομακρύνεσαι καὶ σὺ ἀπὸ ἐμένα; Μὲ διώχνεις καὶ σύ;...

Ἡ Βιολέττα ἔκαμε νεῦμα εἰς τὴν Σολὰνζ νὰ προπορευθῇ μαζὺ μὲ τὸ παιδί. Δὲν εἶχε τὴν δύναμιν νὰ μιλήσῃ στὸν Ροβέρτον. Αὐτὸς ἀνεφώνησε τότε:

— Ἄ! Βιολέττα! Τί θλιβερὰ ὑποδοχή! Ἂν ἤξευρες ὅμως πόσον εἶμαι εὐτυχισμένος, πόσον ἄπειρη χαρὰ γιὰ μένα εἶναι τὸ ὅτι σὲ ξαναβλέπω! Τόσες μέρες τώρα δὲν ζῶ παρὰ γιὰ τὴν ὥρα αὐτήν! Ἔμαθα τὴν διεύθυνσίν σου ἀπὸ τὴν Ἐριέτταν καὶ ἐπῆγα στὴν πανσιόν σας.

Ὅταν ἔμαθα ὅτι βρισκόσαστε καὶ οἱ δύο στὸ δάσος, ἦλθα κατ' εὐθεῖαν ἐδῶ, μὲ τὸ ἴδιον προαίσθημα ποὺ ὡδήγησε καὶ ἐσένα! Ὤ! Πόσον ἐφοβούμην ὅμως μήπως δὲν σὲ ξαναβρῶ! Δὲν εἶσαι καὶ σὺ εὐχαριστημένη ποὺ μὲ ξαναβλέπεις; Λίγο, ἔστω καὶ λίγο, Βιολέττα;

Καταταραγμένη ἀκόμη ἀπὸ τὴν συνάντησιν ἡ Βιολέττα δὲν ἠθέλησε ν' ἀπαντήσῃ εἰς τὴν ἐρώτησιν αὐτήν. Μὲ τρέμουσαν φωνὴν ἐπρόφερεν:

(Ἀκολουθεῖ)

Ἄρης
ΤΑ ΙΔΕΩΔΗ ΞΥΡΑΦΑΚΙΑ

ΑΙ ΕΙΔΗΣΕΙΣ ΤΟΥ ΕΙΚΟΣΙΤΕΤΡΑΩΡΟΥ

ΜΑΚΕΔΟΝΙΑ
Η ΠΡΩΤΗ ΠΡΩΙΝΗ ΕΦΗΜΕΡΙΣ ΕΝ ΘΕΣΣΑΛΟΝΙΚΗ
ΔΙΕΥΘΥΝΤΗΣ: ΓΙΑΝΝΗΣ ΣΑΜΑΡΑΣ
Παύλου Μελά 44
Ἡ «Μακεδονία» ἐκτυποῦται εἰς ἰδιόκτητα τυπογραφεῖα καὶ ταχυπιεστήρια.

ΔΗΛΩΣΙΣ "ΜΑΚΕΔΟΝΙΑΣ" ΔΙΑ ΤΑ ΛΑΧΕΙΑ ΚΑΙ ΔΩΡΑ

Ὅπως ἀντελήφθησαν οἱ ἀναγνῶσται τῆς «Μακεδονίας» ἡ πληρωμή τῶν τυχηρῶν ἤρχισεν εὐθὺς μετὰ τὴν ἀναγγελίαν τῆς κληρώσεως, πολλοὶ δὲ οἱ ὁποῖοι προσῆλθον τὴν πρώτην ἡμέραν τὸ πρακτορεῖον ἐξηργύρωσαν τοὺς κερδισμένους λαχνούς των.

Τὴν δευτέραν ἡμέραν, λόγῳ τῆς ἀποτόμου διακοπῆς τῆς ἐκδόσεως τῆς «Μακεδονίας» διεκόπη ὑπὸ τοῦ πρακτορείου καὶ ἡ ἐξαργύρωσις τῶν κερδισμένων λαχνῶν.

Χθὲς κατόπιν συνεννοήσεως μετὰ τοῦ κ. εἰσαγγελέως ἐσυνεχίσθη ἡ ἐξαργύρωσις τῶν κερδισμένων λαχνῶν. Ἡ ἐξαργύρωσις τῶν κερδισμένων λαχνῶν θὰ συνεχισθῇ παρακαλοῦνται δὲ οἱ ἀναγνῶσται μας νὰ προσέρχωνται εἰς τὰ κατὰ τόπους πρακτορεῖα τῆς «Μακεδονίας» καὶ νὰ ἐξαργυρώνουν τοὺς κερδισμένους λαχνούς των.

(Ἐκ τοῦ γραφείου)

ΟΙΚΟΝΟΜΙΚΟΝ ΔΕΛΤΙΟΝ

ΤΡΑΠΕΖΑ ΤΗΣ ΕΛΛΑΔΟΣ

6 Αὐγούστου

ΧΩΡΑΙ	ΑΓΟΡΑΙ	ΠΩΛΗΣΕΙΣ
Ζυρίχη	34,65	34.90
Παρίσι	7.01	7.06
Λονδῖνον	534	538.—
Νέα Ὑόρκη	106.25	107.25
Ὁλλανδία	72.05	72.60
Στοκχόλμη	27.50	27,70
Βρυξέλλαι	3.58	3.61
Βαρσοβία	20.—	20.20
Βελιγράδιο	2,45	2.48
Ἰταλία	8.40	8.46
Κων)πολις	85.—	86.—

ΤΙΜΑΙ ΣΥΜΨΗΦΙΣΜΟΥ

Παρίσιοι	7.00	7.06
Βερολῖνον	40.50	41.50
Πράγα	4,40	4.44
Ἑλβετία	34.60	34.90
Βρυξέλλαι	3.57	3.61

ΧΡΕΩΓΡΑΦΑ

Ἀνταλλαξίμων 8 ο)ο	643.—
Ἀνταλλαξίμων 6 ο)ο	647.—
Πολεμοπαθῶν ἄνευ τόκ.	48.—
Ἑλληνοβουλγ. μεταναστ.	227.—
Ἑλλήνων ὑπηκόων	300.—
Ἀγροτικὲς	455.—
Α' Ἀναγκαστικοῦ	58.50
Β' Ἀναγκαστικοῦ	51.50

ΕΙΔΗ ΕΜΠΟΡΕΥΜΑΤΩΝ

ΖΑΧΑΡΕΙΣ Ἀγγλίας	19,40
Καρὲ	22.50
Πολωνίας	19.25
Νορμα	19.30
ΚΑΦΦΕΔΕΣ Νο 2	63.50
Νο 3	63.00
ΟΡΥΖΑ Ἀλεξανδρείας Α'	10.35
Ἰαπωνίας	9.75
Ὁλλανδίας	9.65
Νυχάκι Ὁλλανδίας	12.50
Καρολίνα Ἀμερικῆς	13.50
ΦΑΣΟΛΙΑ Γιάκοβα	14.50
Γκόστιβαρ	14.30
Τέτοβα	13.30
ΕΛΑΙΑ Κερκύρας ἄσσοι	48.—
2	47.—
3	46.50
Ρόζα	46.50
Μπρίλλο	46.—
ΣΑΠΩΝΕΣ λ. Κρήτης	29.50
Ὑπόλευκοι	27.50
Μυτιλήνης	26.—
πράσ. Χρυσαλλίδος	26.—
ΒΑΚΑΛΑΟΣ	16.—

ΜΙΚΡΑΙ ΑΓΓΕΛΙΑΙ

ΔΙΑΦΗΜΙΣΕΙΣ ΔΕΚΤΑΙ πρὸς δημοσίευσιν εἰς τὸ διαφημιστικὸν ΟΙΚΟΝ
ΕΡΜΗΣ Η. ΠΟΠΗ Βενιζέλου 23 Τηλ. 2706

Η ΝΕΥΡΑΣΘΕΝΕΙΑ

Ἡ ἀνικανότης, αἱ παρακούσεις, νευραλγίαι, νευρικὰ γυναικῶν, παλμοὶ καρδιακοί, νευρικὴ δυσπεψία καὶ λοιπὰ νευρικὰ καὶ ψυχικὰ νοσήματα θεραπεύονται δι' εἰδικῶν μεθόδων καὶ εἰδικῶν ... μηχανημάτων παρὰ τοῦ εἰδικοῦ ἰατροῦ κ. Κ. Τ. Μάνθου, ἐν Εὐρώπῃ σπουδάσαντος, ἀπὸ τοῦ 1914—1918 διευθύνοντος τὴν κλινικὴν τοῦ Ἐθν. Πανεπιστημίου. Ὁδὸς Ἁγίας Σοφίας 4, Θεσσαλονίκη. Τηλέφ. ἀριθ. 41—61.

ΠΙΑΝΑ μεταχειρισμένα ἀγοράζει. Γράψατε «Εὐδοκία» Πόστ Ρεστάντ Θεσσαλονίκη.

ΖΗΤΕΙΤΑΙ συνεταῖρος παντοπωλείου γωνιαίου, παραπλεύρως Τουρκικοῦ Προξενείου, ἔναντι Λ. Πύργου, μὲ ἐξησφαλισμένην πελατείαν. Πληροφορίαι: Κτηματομεσιτικὸν Γραφεῖον Ἀρ. Λαζαρίδου, ὁδὸς Παύλου Μελᾶ 50.

ΛΟΓΙΣΤΗΣ πεπειραμένος μὲ ἀρίστας συστάσεις λίαν γνωστὸς εἰς τὴν ἀγορὰν διαθέτων ὥρας ἀναλαμβάνει τὴν τήρησιν βιβλίων. Πληροφορίαι παρ' ἡμῖν.

ΕΥΚΑΙΡΙΑ Πωλοῦνται ἐν Ἀξιουπόλει καὶ ἐν καλῇ καταστάσει τὰ κάτωθι μηχανήματα. Μοτὲρ 10—12 ἵππων ἀκαθάρτου πετρελαίου. Μία κορδέλα τῶν 80, μία πλάτη τῶν 90 τρεῖς πριονοδίσκοι καὶ διάφορα ἐξαρτήματα αὐτῶν. Πληροφορίαι ἐν Ἀξιουπόλει παρὰ τῷ κ. Εὐαγγέλου Γόνδου καὶ ἐν Θεσ)νίκῃ παρὰ τῷ κ. Ν Κουλάνδρου ἐμπόρου Σαλαμῖνος 15.

ΖΗΤΕΙΤΑΙ δεσποινὶς δακτυλογράφος διὰ γραφεῖον. Πληροφορίαι ὁδὸς Συγγροῦ ἀριθ. 11 ἐντὸς τῆς Στοᾶς παρὰ τῷ καφενείῳ ὥρα 11—12 π. μ. καὶ 4—5 μ. μ. ἀκριβῶς.

ΖΗΤΕΙΤΑΙ τροφὸς ὑγιὴς διὰ βρέφος τριῶν μηνῶν, μισθὸς ἱκανοποιητικός. Πληροφορίαι Διαφημιστικὸς Οἶκος «Ἑρμῆς» Μέγαρον Ἐσμέον α' πάτωμα ἀρ. 2, Βενιζέλου 23 ἀρ. τηλ. 27.06.

ΖΗΤΕΙΤΑΙ ἱεροψάλτης καλλίφωνος καὶ γνώστης τῆς Βυζαντινῆς μουσικῆς διὰ τὴν Κοινότητα Ἄνω Πορροΐων: Μισθὸς ἱκανοποιητικός. Πληροφορίαι παρὰ τῷ Ι. Γεωργιάδη ἱεροψάλτου Παναγίας Χαλκέων

ΠΟΙΟΙ ΠΡΟΣΗΛΘΟΝ ΚΑΙ ΕΙΣΕΠΡΑΞΑΝ ΤΑ ΕΚ ΤΟΥ ΛΑΧΕΙΟΥ ΤΗΣ ΜΑΚΕΔΟΝΙΑΣ ΚΕΡΔΙΣΘΕΝΤΑ ΔΙΑΦΟΡΑ ΠΟΣΑ

Ἐσυνεχίσθη καὶ χθὲς ὑπὸ τοῦ ἐνταῦθα Κεντρικοῦ Πρακτορείου ἡ διανομὴ τῶν κερδῶν τοῦ Α' μεγάλου λαχείου τῆς «Μακεδονίας». Οὕτω προσελθόντες οἱ τέσσαρες τυχηροὶ τοῦ πρώτου ἀριθμοῦ τοῦ λαχείου μας Κοκὸ Γιαννοπούλου κάτοικος συνοικισμοῦ Ναυάρχου Βότση, Ἑλένη Θεοδωρίδου συνοικισμοῦ 40 Ἐκκλησιῶν, Κυριακοῦλα Φιλίππου συνοικισμοῦ Ἁγίας Φωτεινῆς καὶ Νίκος Ζιζιακόπουλος συν)σμοῦ Ὁμονοίας ἀρ. 25 καὶ εἰσέπραξαν ἀνὰ 31.650 δραχ. ἕκαστος. Ἐπίσης προσελθόντες εἰσέπραξαν ἀνὰ 1650 δρχ. οἱ Κάτσικας Νικ. ὁδὸς Ἰωνίας Α.Κ. 129 Τοῦμπα, Ἀχιλλεὺς Τάκης, Χατζηλαζάρου 18, Ν. Καλακούδης Δημ. Πολιορκητοῦ 2, Α. Ἀνανιάδης γεωργὸς Συκεῶν καὶ Ν. Γεννηματᾶς Τσιμισκῆ 42.

Ἀνὰ 150 δραχμὰς εἰσέπραξαν οἱ Φίλ. Εὐφραιμίδης Ἀκίντζαλι (Θεσ)νίκης), Σταμ. Γραμμενίδης Ἑρμοῦ 19, Λεων. Μπραΐτης Μελενίκου 9, Γ. Πουλάκης Σπάρτης 185, Ἑλ. Χ" Ματθαίου Πανθρακικὸς Σύλλογος, Δ. Θεοφανίδης Καλαμαριά, Λεων. Καραγεωργίου Ἐπαμεινώνδα 1, Κοσμᾶς Σαπέλογλου Β. Κων)τίνου 55, Ἰω. Σακελλαρίδης Συν)σμὸς Ἀθηνῶν, Ἀσπασία Μαστακίδου Ἁγίας Σοφίας 46, Βασ. Θηβαῖος Κολόμβου, Κων)τῖνος Καζέπης Τοῦμπα ΤΠ 1, Παῦλος Μπακιτζίδης συν Τούμπας ΑΚ 398. Παν Τσόχας τέρμα Χαριλάου, Βασ. Καζανασμάσης Κάλβου 3 Κλεάνθης Βαλασίδης Ἀπ. Παύλου 84, Ἀντ. Σέφου Ὀστρόβου 3

Ἐπίσης ἀνὰ 50 δραχμὰς εἰσέπραξαν καὶ οἱ κάτωθι:

Εὐθαλία Γεωργίου Ἀκίντζαλι Θεσσαλονίκης. Θεοδόσιος Χαλκόπουλος Συν)σμὸς Εὐαγγελιστρίας Πανεπιστημίου 33, Χρῆστος Παπαχρήστου ὑπάλληλος Τ.Τ.Τ.. Παναγιώτης Ἰωαννίδης ὁδ Παντελεήμονος 1, Γ. Δρίβας Τοῦμπα ΑΤ 126, Τρ. Ἠλιόπουλος Ἐγνατίας 66, Ἰορδάνης Ἰωαννίδης Τούμα Γ Δημητρίου συνοικισμὸς Ἁγ Παρασκευῆς, Γ. Τουτουτζόγλου συνοικισμὸς Χαριλάου Δ. Σωφρόνης Τοῦμπα, Βασίλειος Μπαλῆς Σιδηροδρομικὸς σταθμὸς Τέμπη, Γ Χαβιαρόπουλος Βενιζέλου 22, Ἀν Προβατίδης Καλαμαριά. Ἀν Ἀβραμίδης Ντεπώ, Παρασ. Αὐγερινὸς Τοῦμπα, Κων. Κοτζῆς Ντεπώ, Νικ. Μωραΐτης Μπιζανίου 32, Χ. Ράζης Γεωργικὴ Σχολή, Ἀλέξ. Τριανταφυλλίδης Ξηροκρήνη 72, Ἐλισσάβετ Δουκαρέλη Βύζαντος 27. Ι. Δανδουλάκης Ξηροκρήνη, Ἀνδρ. Μεϊμαρίδης Ροῦμπα, Παντελίδης Ἡρακλ. Λαγκαδᾶ 11, Ἰωάν. Ἰατρόπουλος ΣΕΚ. Δημ. Βαλιέρος Συν)σμὸς Ἁγίας Φωτεινῆς 374. Δημ. Τερέζης Τράπεζα Ἑλλάδος, Ν. Ἐλευθεριάδης Προξένων 7, Χ" Σταῦρος Δημητριάδης Ἀντιπέτρου 9. Β. Ἀναστασιάδης Ὀλυμπίου Διαμαντῆ 47, Μεν. Γιακουσιδάκης Ζαφειράκη 27, Μ. Μαυρουδῆς Ἁγ. Δημητρίου 93, Ν. Γαβριλίδης Κεντρ. Νοσοκομεῖον, Γρ. Κωνσταντινίδης Ξηροκρήνης 603 Δημ. Σακελλαρίδης Ὀλύμπου 48, Κων. Δαφιάρογλου Συν)σμὸς ΣΕΚ Α. Κοκκινίδης Ρήγα Φεραίου 30, Ἰωάν. Γιντζίρης Πτολεμαίων 45, Ν. Κ. Κουβαράκης Τριανδρία 70, Νικ. Νικολαΐδης Απ. Παύλου 97, Δημ. Ἀσκάρογλου Παπάφη 17, Κηρ. Κυριλόπουλος Ἰωνίας 210, Ἐμ. Ρέπουλης Νοσοκομείων 51, Δαν. Παπαδανιὴλ Περσεφόνης 3, Πασ. Παρασκευᾶς Δυτ. Μακεδονίας 2. Ἡρακλῆς Σεφεριάδης Μπεζεστένι, Λεόντ. Λεοντίου Ξηροκρήνη 1, Ἀπόστ. Βερβέρογλου Μακεδονομάχων, Α. Βουγᾶς Δάμωνος 6, Κ. Φραγκόπουλος Πολυκατοικία τροχιοδρομικῶν, Χρ. Κωνσταντινίδου Σαρανταπόρου 23, Οὐρ. Χ" Ἐστερίου Κόδρου 12, Σ. Ἀνθογαλίδης Ἐφέσου 47, Ν. Τραμουντζᾶς ὁδηγὸς 124. Σάββας Σημεωνίδης Ἀγορὰ 59, Κ. Κλαδῆς Τσιμισκῆ 72, Δ. Κακουλίδης, Μοναστηρίου 7, Κ. Παπαδόπουλος Ρεζὶ Βαρδάρ, Ἰωάν Χ" Κοσμᾶς ἁγ. Δημητρίου 47α Ροβέρτος Μπάζπας Βουλγαροκτόνου 30, Γ. Ἀγγελίδης Νεαπόλεως 102, Ἐλευθεριάδης Κωνστ. Καλαμαριά, Πολυζώη Μουζᾶ, Κων. Γουλῆς καὶ Δάφνη Λιμάνη Στρ. Νοσοκομεῖον, Δημ. Λικίδης καὶ Γεώργιος Σαράντη φυλακαὶ Ἑπταπυργίου, Σοφία Καβακάκη Κασσάνδρου 5, Σταῦρος Σαΐτογλου Ἁγ. Δημητρίου, Ἀθ. Γκογίκη Ἀποθήκη Χ" Σταυροπούλου, Εὐρ. Φωτιάδη καὶ Κ. Ἀργυράκης Τοῦμπα. Α. Βάτσος Ἀποστ. Παύλου 122, Νικ Μακρίδης Ἀλ. Παπαδοπούλου 2, Δημ. Σαραντίδης Τσιμισκῆ 49, Δημ. Τζιάτζιος Μέγαρον Δρακούλη 3, Ἀγγ Βογιατζῆς «Μακεδονία» τσιγκογράφος, Γ. Φαλτσῆς Μ Ἀλεξάνδρου 1, Κ. Ζαχόπουλος Μαντινείας 45, Εὐγενία Καπλάνη Ἁγ. Δημητρίου 45 Σάκης Κουσκούρης Ἀρετσοῦ, Θρασ Μιμίδης Ξηροκρήνη 63Α, Ἀδελ Μαραγκοῦ Βασ Γεωργίου 89. Κ. Ἀνδρεάδης Ἀνατολ. Θράκης 13. Ι. Παπανικολάου Ἐγνατίας 95, Ἑρμιόνη Μπουργοπούλου Ἐπιμενίδου 5, Δημ. Νικολαΐδης Δημητ. Πολιορκητοῦ 111, Μερόπη Διάκου Ἐπιμενίδου 5. Μάρθα Παντόγλου Ἐγνατίας 114, Παῦλος Βουτυρᾶς ὁδὸς Ἀλλατίνι 25, Σοῦρος Λάκκας ὁδὸς Ἑρμοῦ 18, Δημ. Κοντικάκης, Κουκλουτζᾶ, Πάτρα Μαγνισαλῆ Νέα Μενεμένη, Μιχ. Καρανταῆς συν)σμὸς Ἀθηνῶν, Πρόδρομος Μαυρουδῆς Σοφοκλέους, Ν. Μακαρνατζόγλου συν)σμὸς ΣΕΚ. Ε. Ἀθηνανιάδη Τοῦμπα, Ηρ. Παπαδόπουλος, Τοῦμπα, Α. Ὀρφανὸς Βουλγαροκτόνου 27. Ι. Σωτηρακόπουλος Καραμπουρνοῦ, Λ. Καρδίτσας Ἀθηνῶν 23Β, Ἀλέξ. Φιλαράκος Φρίξου 22. Παῦλος Παγενόπουλος Κασάνδρας 120, Λ. Ἀμαρίνο Λεωφόρος Στρατοῦ 26, Εὐθαλία Βασούδη Ἀφροδίτης 97, Σύρμα Θ. Μοράβα Περδίκα 67, Περικλ. Καρακάσης Κρίσπου 13, Νικ. Χρυσομάλλης Ἀκροπόλεως 40, Ν. Καραπασχάλης Παύλου Μελᾶ 21, Ἀναστ. Πυριώτης Παπαρηγοπούλου 8, Χρῆστος Παπάζογλου Ἀνδοκίδου 35, Ἰωάννης Ἠλεκτρολόγος Λεμπετάκι, Θεοχάρης Χαριτωνίδης Παράπηγμα Τούμπας Ε388, Φώτιος Φωτιάδης Λαχαναγορὰ 3, Καίτη Δροσινοῦ Λαχανᾶ 35, Λάμπρο Σαμαρτζῆς Δάμωνος 11, Λουκᾶς Λουκίδης Ἐγνατίας 85, Τ. Τσικίνης Ἀριστοτέλους 20, Ἐλευθέριος Πορνιαζίδης Καλαμαριὰ Γερμανικὰ 47, Βασίλειος Βασιλείου Μαυρομιχάλη 32, Ν. Γεωργαντζῆς Κ. Μελενίκου 47, Νικ Μανοσαρίδης Κλεισούρας 10. Ἐμ. Ἰωαννίδης πλατεῖα Λευκοῦ Πύργου, Δημ. Φουρμοζιάδης Σελευκιάδου 11, Τασοῦλα Δημητριάδου Συν. 40 Ἐκκλησιῶν, Βασιλικῶν 157. Στυλ. Ἀναστασίου Εὐδόξου 8. Σωκρ. Ἀναστασιάδης Κάτω Τοῦμπα Ἀν. Θράκη 13. Βασ. Ριλιάδης Παμφιλίας 10, Ἰω. Μαρκέτης ὄπισθεν ἀσυρμάτου, Γ. Κουλαγιᾶς Τεκτων 32, Μιχ. Παπακωνσταντίνου τροχιοδρομικός. Μιχ. Πανέρας Ὀλ. Διαμαντῆ 37 Δημήτρ. Καμποσιώρης Παλαιῶν Φωκῶν Α, Κ. 291, Οὐρανία Πάγου Πιττακοῦ 11, Εὐαγ. Ἀρβανιτοπούλου Φιλίππου 163, Στεφανίδου Μαριάνθη Ἀποστόλου Παύλου 71, Μαρίο Γεωργίου Παπαρρηγοπούλου 57.

ΟΙ ΕΠΑΝΑΣΤΑΤΑΙ Η ΟΙ ΚΥΒΕΡΝΗΤΙΚΟΙ ΘΑ ΚΑΤΙΣΧΥΣΟΥΝ

Συνέχεια ἐκ τῆς 1ης σελίδος

γεῖον τοῦ Μαρόκου ἐξετάζει τὸ ζήτημα τῆς μεταφορᾶς δι' ἀεροπλάνων διὰ νὰ ἀποβιβάσῃ συντόμως μίαν δεκάδα χιλιάδων ἀνδρῶν εἰς τὴν Χερσόνησον.

Ὁ τρόπος αὐτὸς δὲν εἶναι ἀδύνατος διότι ἀπὸ τὴν Κέουταν εἰς τὴν Ἀλγεσίραν ἡ ἀπόστασις εἶναι 30 χιλιόμετρα. ἀπὸ τὴν Κέουταν εἰς Κάδιξ 150 καὶ ἀπὸ Μελίλλας εἰς Γρενάδα 200

Τὸ χρῆμα

Ἄλλο ζήτημα ὄχι ἐκ τῶν ἀσημάντων. Ὁ πόλεμος δὲν εἱμπορεῖ νὰ γίνῃ διόλου χωρὶς χρῆμα. Οἱ ἐθνικισταὶ τοῦ Μαρόκου ἔχουν χρήματα; Καὶ ἐὰν «ναὶ» πόθεν τὰ προμηθεύονται;

Καὶ ἐδῶ εἶναι ἀρκετὰ δύσκολον νὰ ἔχωμεν ἀκριβῆ δεδομένα. Ἐν τούτοις, ἐκτὸς τῶν προσόδων τοῦ ἀποικιακοῦ μαροκινοῦ προϋπολογισμοῦ τὰς ὁποίας διαθέτουν, ἤρχισαν τοὺς ἐράνους εἰς ὁλόκληρον τὴν «ζώνην» ὑπὲρ τοῦ κινήματος. Ἦμουν εἰς τὴν Κέουτα, τὴν ἡμέραν ἐκείνην—23 Ἰουλίου— κατὰ τὴν ὁποίαν ἤρχισεν ὁ ἔρανος. Τὸ ἴδιον βράδυ ἀπέφερεν περισσότερα τῶν δύο ἑκατομμυρίων πεσετῶν εἰς τὰ ταμεῖα τῆς ἐπαναστάσεως. Ἄλλαι μεγάλαι πόλεις συνεισέφερον μετὰ τῆς αὐτῆς προθυμίας. Ὅλα αὐτὰ τὰ ποσὰ θὰ ἐπαρκέσουν, ἐὰν ὁ σημερινὸς πόλεμος παραταθῇ; Ἰδοὺ ἐπακριβῶς ἕνα ἀπὸ τὰ κυριώτερα ἐρωτηματικά!

Ὁ ἐπισιτισμὸς

Ἕτερον σημεῖον ὄχι ὀλιγώτερον σοβαρόν. Ἡ «ζώνη» περιστοιχιζομένη ἀπὸ δυνάμεις ὑποχρεωμένας νὰ τηροῦν αὐστηρὰν οὐδετερότητα, ἀποκεκλεισμένη ἀπὸ τοῦ ναυτικοῦ τῆς μετώπου ὑπὸ τοῦ κυβερνητικοῦ στόλου, δοκιμάζει σοβαρὰς δυσχερείας πρὸς ἐξασφάλισιν τοῦ ἐφοδιασμοῦ της. Εἶναι ἀληθὲς ὅτι τὸ ζήτημα δὲν ἐτέθη μέχρι σήμερον.

Ὄχι ἀκόμη...

Κανεὶς περιορισμός, κανὲν ἰδιαίτερον μέτρον δὲν ἐλήφθη ἀκόμη διὰ τὸν ὁπωσδήποτε ἔλεγχον τῶν τροφίμων. Τὸ ἄλευρον, τὸ κρέας, τὸ ψάρι, τὰ λαχανικὰ καὶ τὰ ὀπωρικὰ εἶναι ἄφθονα.

Τοὐναντίον—σημαντικὸν σύμπτωμα—ἡ βενζίνη ἐτέθη ὑπὸ αὐστηρὸν ἔλεγχον Δὲν ἠμπορεῖ κανεὶς νὰ προμηθευθῇ εἰς τὸ Λαρὰς, εἰς τὸ Κέουτα βενζίνην χωρὶς ἄδειαν παρεχομένην ἀπὸ τὰς στρατιωτικὰς ἀρχάς.

Ἐὰν, λοιπόν, ἡ πάλη παραταθῇ τὸ ἰσπανικὸν Μαρόκον θὰ τῷ ἐπαρκέσουν αἱ δυνάμεις του καὶ ἐπὶ πόσον χρόνον;

Ἐν συνόψει, κύριοι τῆς καταστάσεως εἰς τὸ Μαρόκον, οἱ ἐθνικισταὶ θεωροῦν τὰς δυνάμεις των τρόπον τινὰ αἰχμαλώτους.

Εἰς Ἰσπανίαν ἐν τῷ μεταξύ, μία σφοδρὰ ἀντίστασις ὀργανοῦται. Διὰ νὰ τὴν νικήσουν, αἱ ἐθνικισταὶ τῆς «ζώνης» θὰ ὑποχρεωθοῦν ἄραγε νὰ κατακτήσουν τὴν Ἰσπανίαν, Ὁ στρατηγὸς Φράγκο—νέος καὶ παράδοξος Πιζάρο—θὰ ὑποχρεωθῇ ἄραγε τὰ ρίψῃ τοὺς Μαροκινούς του εἰς τοὺς δρόμους τῆς Μαδρίτης; Ὁπωσδήποτε ἐὰν ἡ ἀνάγκη τὸ ἀπαιτήσῃ εἶναι ἀποφασισμένος νὰ τὸ κάμῃ καὶ αὐτό.

Τὸ Μαρόκον θὰ ὑποδουλώσῃ τὴν Σεβίλλην; Ἡ Ἰσπανία θὰ ἐπανακτήσῃ τὸ Μαρόκον; Παράδοξος ἐρώτησις. Ἂν καλοσκεφθῇ ὅμως κανεὶς μήπως αὐτὸ δὲν εἶναι τὸ βασικὸν πρόβλημα;

ΖΑΝ ΝΤ' ΕΣΜΕ

ΘΑ ΕΦΑΡΜΟΣΘΗ ΕΥΡΥΤΑΤΟΝ ΠΡΟΓΡΑΜΜΑ ΚΟΙΝΩΝΙΚ. ΠΡΟΝΟΙΑΣ

ΑΝΑΚΟΙΝΩΣΕΙΣ ΤΟΥ κ. Α. ΚΟΡΥΖΗ

ΑΘΗΝΑΙ 7.— Ὁ ὑπουργὸς τῆς Κοινωνικῆς Προνοίας κ. Κορυζῆς ἐδήλωσε χθὲς τὰ ἑξῆς:

— Ἔχω ὑπὸ μελέτην τὸ σχέδιον τὸ ὁποῖον κατήρτισα ὡς πρόεδρος τῆς εἰδικῆς ἐπιτροπῆς πρὸς μελέτην τοῦ κοινωνικοῦ ζητήματος καὶ ἀναμένω νὰ κατατοπισθῶ εἰς τὸ ὑπουργεῖον μου διὰ νὰ καθορίσω τὸν τρόπον, καθ' ὃν τοῦτο θὰ ἐφαρμοσθῇ. Πρέπει νὰ παραδεχθῶμεν ὅτι τὸ μέγεθος τῆς δυστυχίας τοῦ ἑλληνικοῦ λαοῦ εἶναι τόσον, ὥστε νὰ χρειάζωνται ἀποτελεσματικὰ μέτρα ἐὰν θέλωμεν νὰ τὸ μειώσωμεν.

Ἀπ' αὐτῆς τῆς ἀπόψεως τὸ ἔργον τῆς ἀναδιοργανώσεως τῆς κοινωνικῆς προνοίας εἶναι δυσχερὲς καὶ παρίσταται ἀνάγκη ἀμέσου διαχειρήσεώς του. Εἰς τὸ σχέδιον τὸ ὁποῖον ἔχω ὑπ' ὄψιν εἷς ἐκ τῶν κυριωτέρων ἀξόνων διὰ τὴν ὀργάνωσιν τῆς κοινωνικῆς περιθάλψεως εἶναι ἡ ἀποκέντρωσις. Ἔχω τὴν γνώμην ὅτι οἱ δυστυχοῦντες εἰς τὴν χώραν, ἰδίως ὅμως οἱ ἐξ αὐτῶν κατοικοῦντες μακρὰν τῶν Ἀθηνῶν δὲν εἶναι δυνατὸν νὰ ἀναμένουν ἐπ' ἄπειρον τὴν ὑπὸ τοῦ κέντρου ἔγκρισιν τῶν διαφόρων ἀπαιτουμένων πιστώσεων μὲ τὰς ὁποίας πρόκειται νὰ ἀνακουφισθῇ ἡ πενία των.

Διὰ τοῦτο θὰ ἱδρύσωμεν κατὰ τόπους ὀργανισμοὺς κοινωνικῆς περιθάλψεως. Οἱ ὀργανισμοὶ αὐτοὶ θὰ τελοῦν ὑπὸ τὴν ἐποπτείαν τοῦ κράτους, θὰ ἔχουν ὅμως ἀπεριόριστον ἐλευθερίαν νὰ ἐνεργοῦν ἀμέσως συμφώνως πρὸς τὰς τοπικὰς ἀνάγκας.

Κατ' αὐτὸν τὸν τρόπον ἡ περίθαλψις θὰ εἶναι συστηματικωτέρα, ἀλλὰ κυρίως ἀμεσωτέρα καὶ ἑπομένως πλέον καρποφόρος. Οἱ τοπικοὶ ὀργανισμοὶ θὰ ὑπάγωνται εἰς ἕνα κεντρικὸν ὀργανισμόν, ὁ ὁποῖος θὰ δίδῃ τὴν γενικὴν κατεύθυνσιν. Θὰ γίνῃ ἐπίσης ἡ ἵδρυσις σανατορίου νοσοκομείου εἰς τρόπον ὥστε ἡ ἰατρικὴ περίθαλψις νὰ γίνῃ καλλιτέρα.

Ἔχω ἐπίσης κατὰ νοῦν, ἐπειδὴ δὲν ὑπάρχει Βουλὴ διὰ τὸν ἔλεγχον τῶν μέτρων, τὰ ὁποῖα θὰ λάβω, νὰ προτείνω εἰς τὴν κυβέρνησιν ὅπως οἱ ἀναγκαστικοὶ νόμοι διὰ τὴν κοινωνικὴν περίθαλψιν πρὸ τῆς δημοσιεύσεώς των νὰ δίδονται εἰς τὸν ἡμερήσιον Τύπον εἰς τρόπον ὥστε νὰ ὑπάρχῃ ἡ εὐκαιρία τῆς συζητήσεως τοῦ ἐλέγχου διὰ τὰ λαμβανόμενα μέτρα.

Ὅσον ἀφορᾷ τοὺς πόρους οἵτινες ἀπαιτοῦνται διὰ τὴν πραγματοποίησιν τοῦ προγράμματος θὰ εὑρεθοῦν εἰδικοὶ πόροι ἄνευ τῆς ἐπιβαρύνσεως τοῦ λαοῦ Τὸ ἔργον τῆς περιθάλψεως τῶν δυστυχούντων εἶναι ὑψίστης σημασίας. Δέον δὲ νὰ ὑπάρχῃ σταθερὸν πρόγραμμα διότι ἡ δυστυχία τοῦ λαοῦ δὲν ἐπιδέχεται πειράματα. Ἡ ἑλληνικὴ κοινωνία ἂς ἔχῃ ὑπ' ὄψιν της ὅτι τὴν φορὰν ταύτην δὲν πρόκειται περὶ λόγων ἀλλὰ περὶ ἔργων.

ΑΠΟΛΥΤΟΣ ΗΡΕΜΙΑ ΚΑΘ' ΑΠΑΣΑΝ ΤΗΝ ΠΕΡΙΟΧΗΝ ΤΟΥ Γ'. ΣΩΜΑΤΟΣ ΣΤΡΑΤΟΥ

Ὁ Σωματάρχης στρατηγὸς κ. Πολίτης μᾶς ἀνεκοίνωσε χθὲς ὅτι καθ' ἅπασαν τὴν περιφέρειαν τοῦ Γ' Σώματος Στρατοῦ, ἤτοι Θεσσαλονίκην, Σέρρας, Σιδηρόκαστρον, Βέρροιαν, Ἔδεσσαν, Κιλκὶς καὶ Χαλκιδικὴν ἐπικρατεῖ ἄκρα τάξις καὶ ἡσυχία.

ΠΟΙΑΣ ΩΡΑΣ ΕΠΙΤΡΕΠΕΤΑΙ Η ΝΥΚΤΕΡΙΝΗ ΚΥΚΛΟΦΟΡΙΑ

Ἐν σχέσει μὲ τὴν κυκλοφορίαν τῶν πολιτῶν κατὰ τὴν νύκτα καὶ τὴν λειτουργίαν τῶν διαφόρων κέντρων καὶ δημοσίων θεαμάτων ἐξεδόθη ἡ κάτωθι διαταγή.

Γ' ΣΩΜΑ ΣΤΡΑΤΟΥ
Γραφεῖον 11ον
Ἀριθμ. πρωτ. 36797)35
Ἐπείγουσα

Ὁ διοικητὴς τοῦ Γ' Σ. Στρατοῦ καὶ Στρατιωτικὸς Διοικητὴς περιοχῆς Γ' Σ. Στρατοῦ

Ἔχοντες ὑπ' ὄψιν τὴν ἐποχὴν τοῦ ἔτους ἀφ' ἑνός, ἀφ' ἑτέρου δὲ τὴν ἐπικρατοῦσαν τάξιν ἐν τῇ περιοχῇ τοῦ Γ' Σ. Στρατοῦ,

Παρατείνομεν

1) Τὴν διὰ τῆς ὑπ' ἀριθμ. 32244)4.8.36 διαταγῆς ἡμῶν καθορισθεῖσαν ὥραν πέρατος λειτουργίας θεάτρων, κινηματογράφων καὶ παντὸς ἄλλου Κέντρου διασκεδάσεως μέχρι τῆς 12 καὶ 30 νυκτερινῆς ὥρας, καὶ

2) Τὴν καθορισθεῖσαν ὥραν μέχρι τῆς ὁποίας ἐπιτρέπεται κατὰ τὴν νύκτα ἡ κυκλοφορία ἐν τῇ πόλει μέχρι τῆς 1,30 πρωϊνῆς..

Θεσ)νίκῃ τῇ 6 Αὐγούστ. 1936

Δ. ΠΟΛΙΤΗΣ
ὑποστράτηγος

Η ΚΙΝΗΣΙΣ ΕΙΣ ΚΟΜΟΤΙΝΗΝ

ΚΟΜΟΤΙΝΗ, 6. (Τοῦ ἀνταποκριτοῦ μας). — Ὁ νέος πρόξενος τῆς Τουρκίας ἐπεσκέφθη σήμερον τὸν κ. Γεν. Διοικητὴν καὶ συνωμίλησεν ἐν πνεύματι ἐγκαρδιότητος.

ΠΑΡΕΤΗΡΗΘΗ ΝΕΑ ΑΝΑΤΙΜΗΣΙΣ ΤΟΥ ΣΙΤΟΥ ΕΙΣ ΔΙΑΦΟΡΟΥΣ ΑΓΟΡΑΣ ΤΟΥ ΕΞΩΤΕΡΙΚΟΥ

ΠΩΣ ΕΧΟΥΝ ΑΙ ΤΙΜΑΙ ΤΩΝ ΣΦΑΓΙΩΝ

Χθεσιναὶ πληροφορίαι τοῦ ἀσυρμάτου βεβαιοῦν ὅτι αἱ διεθνεῖς τιμαὶ τοῦ σίτου ἐσημείωσαν σοβαρὰν ἄνοδον. Οὕτω εἰς τὸ χρηματιστήριον τῆς Νέας Ὑόρκης αἱ τιμαὶ τῶν 100 κιλῶν ἀπὸ 4.60 δολλάρια μετεπήδησαν εἰς τὰ 4.80. Εἰς τὸ ἐπίπεδον δὲ αὐτὸ διετηρήθησαν δι' ὅλης τῆς ἡμέρας, μετάσεις νέας ὑψώσεως.

Τὴν τοιαύτην ὕψωσιν τῶν τιμῶν παρηκολούθησαν καὶ τὰ λοιπὰ χρηματιστήρια. Κατ' αὐτὸν τὸν τρόπον ἐσημειώθησαν ἀνάλογοι αὐξήσεις εἰς τὰ χρηματιστήρια Καναδᾶ καὶ Λίβερπουλ.

Ἀντιθέτως αἱ τιμαὶ τῶν Ρουμανικῶν Γιουγκοσλαβικῶν καὶ Οὐγγρικῶν σιτηρῶν ἐμφανίζονται κατά τι μειωμέναι. Οὕτω ἐνῷ τὰ 1000 κιλὰ τοῦ Ἀμερικανικοῦ σίτου τιμῶνται σήμερον 165—170 σελίνια, ἡ αὐτὴ ποσότης σίτου τῶν ἀνωτέρω χωρῶν ἐκυμαίνετο ἀπὸ 140—145 σελίνια.

Ἐπίσης τηλεγραφικαὶ πληροφορίαι ἐκ Σίντεϋ Αὐστραλίας βεβαιοῦν ὅτι αἱ τιμαὶ τοῦ σίτου ὑπέστησαν τὰς ἀκολούθους διακυμάνσεις. Τὸ παρελθὸν Σάββατον ἐφορτώθησαν ἐκεῖθεν σιτηρὰ μὲ τιμὰς 163 σελίνια κατὰ τέννον. Αἱ τιμαὶ αὐταὶ χθὲς ἀνῆλθον εἰς 173 σελίνια καὶ σήμερον μετεπήδησαν εἰς τὰ 189.

Ἡ ὅλη δηλαδὴ κατάστασις τῶν διεθνῶν τιμῶν ἐμφανίζεται λίαν ζοφερὰ διὰ τὰς χώρας, μεταξὺ τῶν ὁποίων συγκαταλέγεται καὶ ἡ Ἑλλάς, αἱ ὁποῖαι ἔχουν ἀνάγκην εἰσαγωγῆς μεγάλων ποσοτήτων ἵνα καλύψουν τὴν ἀνεπάρκειάν των. Εἰδικῶς διὰ τὴν χώραν μας παρατηρεῖται ὡς ἑτέρα δυσχέρεια, ὅτι δηλ. συνεπείᾳ τῆς κρατούσης ἀβεβαιότητος οἱ ἀλευροβιομήχανοι δὲν προέβησαν ἐγκαίρως εἰς τὰς δεούσας προμηθείας σίτου, διὰ τὸν φόβον τῶν ζημιῶν. Συνεπείᾳ τούτου ἡ χώρα θὰ εὑρεθῇ εἰς τὴν ἀνάγκην νὰ εἰσαγάγῃ σῖτον εἰς λίαν ὑψηλὰς τιμάς.

Ὑπὸ τῶν ἁρμοδίων βιομηχανικῶν κύκλων ἐτονίζετο χθές, ὅτι ἡ Ἑλλὰς θὰ ἠδύνατο νὰ εἰσαγάγῃ σῖτον ἐκ τῆς Γιουγκοσλαβίας, Ρουμανίας ἢ Οὐγγαρίας. Εἰς τὴν περίπτωσιν δὲ αὐτὴν θὰ ἐπραγματοποιοῦντο σημαντικὰ ὑπὲρ τῆς χώρας ὠφελήματα. Δυστυχῶς ὅμως ἡ πραγματοποίησις τούτου, κατὰ τὰς ἰδίας πληροφορίας, προσκρούει εἰς ἔμμονον ἀπαίτησιν τῶν χωρῶν αὐτῶν νὰ πληρωθοῦν εἰς ὑγιὲς συνάλλαγμα, ἔναντι τῶν ἀπόψεων τοῦ ὑφυπουργείου Ἀγορανομίας, αἱ ὁποῖαι συνίστανται εἰς τὴν προμήθειαν σίτου ἐπ' ἀνταλλαγῇ ἑλληνικῶν προϊόντων.

Κατὰ συνέπειαν τὸ ζήτημα τῆς ἐξασφαλίσεως τῆς σιταρκείας τῆς χώρας, τὸ ὁποῖον βεβαίως δὲν παρουσιάζεται ὑπὸ μορφὴν τῆς ἀμέσου ἀνάγκης, ἐκκρεμεῖ εἰσέτι.

ΑΝΑΤΙΜΩΝΤΑΙ ΤΑ ΣΦΑΓΙΑ

Ἐπίσης εἰς τὴν ἀγορὰν τῶν σφαγίων παρετηρήθη χθὲς σημαντικὴ ἀνατίμησις τῶν τιμῶν τῶν ἐκ Σερβίας σφαγίων. Οὕτω τὰ ζυγούρια ἀπὸ 20 δρχ. κατ' ὀκᾶν ἀνῆλθον εἰς 26.50. Τὸ αὐτὸ παρετηρήθη καὶ εἰς τὰς τιμὰς τῶν μεγάλων ζώων, αἱ ὁποῖαι ἀπὸ 16 ἀνῆλθον εἰς 18.

Ἡ τοιαύτη ἀνατίμησις ἀποδίδεται εἰς τὴν ἐλάττωσιν τῶν ἐκ Σερβίας ἀφίξεων. Ἡ ἀνατίμησις ὅμως αὐτὴ θεωρεῖται ὡς προσωρινὴ καὶ ὑπάρχει κάθε βεβαιότης ὅτι θὰ ἐπανέλθουν εἰς τὰ προηγούμενα ἐπίπεδα. Εἰς τὰ συμπεράσματα αὐτὰ ἀγόμεθα ἐκ τοῦ γεγονότος καθ' ὃ ἡ κτηνοτροφικὴ παραγωγὴ τῆς Σερβίας εἶνε ἐφέτος λίαν ἀνεπτυγμένη ἐνῷ λόγῳ τῆς ἐποχῆς ἡ κατανάλωσις τοῦ κρέατος σημαντικῶς περιορίζεται.

Εἰς τοῦτο ὑπάρχει καὶ τρίτος λόγος. Ὅτι οἱ χωρικοὶ τῆς Μακεδονίας προβαίνουν εἰς ἐκποιήσεις οἰκιακῶν ζώων πρὸς ἀντιμετώπισιν τῶν ἀναγκῶν των, αἱ ὁποῖαι τὰ ἄλλα ἔτη ἐκαλύπτοντο μὲ τὴν πώλησιν τοῦ σίτου.

ΕΠΙΣΤΟΛΑΙ ΠΡΟΣ ΤΗΝ "ΜΑΚΕΔΟΝΙΑΝ"

Κύριε Διευθυντά.

Εἰς τὸ σημερινὸν φύλλον τῆς ἐφημερίδος σας ἐδημοσιεύθη εἴδησις ὅτι ἀπεκλείσθην τοῦ προχθεσινοῦ διαγωνισμοῦ τῆς Ἀγροτικῆς Τραπέζης διὰ ξύλινα κιβώτια συσκευασίας σταφυλῶν κ.λ.π

Παρακαλῶ χάριν τῆς ἀληθείας δημοσιεύσατε εἰς τὸ αὐριανὸν φύλλον τῆς ἐφημερίδος σας ὅτι ἡ Ἀγροτικὴ Τράπεζα δὲν μὲ ἀπέκλεισε τοῦ διαγωνισμοῦ, ἀπέκλεισε τὴν ξυλείαν ποὺ προσέφερα ἐγὼ νὰ κατασκευάσω κιβώτια. Ἑπομένως στὴν χθεσινή σας πληροφορία θάχει γίνῃ παρεξήγησις.

Εὐχαριστῶν μετὰ τιμῆς
Γ. ΒΟΛΑΝΑΚΗΣ
Γιανιτσῶν 35

Ἀξ. κ. Διευθυντὰ τῶν ΣΕΚ.

Ἡ ἀγορὰ Ἀμυνταίου ἐξακολουθεῖ νὰ εὑρίσκεται ἐν ἀναμονῇ τῆς διευθετήσεως καὶ ἀφομοιώσεως τῶν κομίστρων ΣΕΚ. πρὸς τὰ τοιαῦτα Καστορίας καὶ Πτολεμαΐδος. Ὁ ἐμπορικὸς κόσμος τῆς πόλεώς μας τελεῖ ἐν ἀγανακτήσει ἀναφορικῶς μὲ τὴν παρὰ τῆς ὑπηρεσίας ληφθεῖσαν ἀπόφασιν συναγωνισμοῦ τῶν αὐτοκινήτων διὰ τῆς καταδικήστῆς ἀγορᾶς μας.

Ἡ καθιέρωσις τιμολογίου κομίστρων διὰ τὴν ἀγοράν μας μὲ 11λεπτον ἐπιβάρυνσιν κατὰ χιλιόγραμμον ἐκ τῶν τοιούτων Καστορίας καὶ Πτολεμαΐδος, ἐπέφερε τελείαν ἀπονέκρωσιν τοῦ ἐμπορίου πόλεώς μας Οὕτω δημιουργεῖται ζήτημα ὑπάρξεως τῶν πρὸ πεντηκονταετίας ἐγκατεστημένων ἐμπόρων Ἀμυνταίου οἵτινες ἀρτίως πάντοτε ἐξυπηρέτησαν ὁλόκληρον τὴν Δυτικὴν Μακεδονίαν.

Κύριε Διευθυντὰ τῶν ΣΕΚ,

Ἐστερήσατε διὰ τῆς τακτικῆς σας ταύτης καὶ τὴν τελευταίαν ἐλπίδα συντηρήσεως ἡμῶν καὶ ἐκωφεύσατε εἰς τὰς ἐπανειλημμένας διαμαρτυρίας μας.

Καταδικάσατε τὰς οἰκογενείας μας εἰς ἀπόγνωσιν. Ἡ καθ' ὑμᾶς ὑπηρεσία οὖσα κρατικὴ ἔχει καθῆκον καὶ ἱερὰν ὑποχρέωσιν νὰ ἀπονείμῃ ἐξ ἴσου δικαιώματα εἰς τὰ τέκνα της. Δὲν ζητοῦμεν νὰ ἀποτελέσωμεν ἐξαίρεσιν ἀλλὰ ἀπαιτοῦμεν δικαίαν καὶ λογικὴν ἐξομοίωσιν.

Δέον νὰ σημειωθῇ καλῶς ὅτι δὲν θὰ ἀνεχθῶμεν καταπάτησιν τῶν δικαιωμάτων μας καὶ πρὶν ἢ φθάσωμεν εἰς τὴν ἀνωτάτην ἐλεγκτικὴν ὑπηρεσίαν τοῦ κράτους μας καθὼς καὶ τοῦ ἀνωτέρου ἄρχοντος θὰ ἀναμένωμεν ἀπάντησιν σας δικαίαν καὶ ἀπορρέουσα στοργῆς πατρικῆς.

Μεθ' ὑπολήψεως
Σ. ΜΑΝΔΡΙΝΟΣ

Ν. ΑΝΑΓΝΩΣΤΙΔΗΣ
Χειροῦργος—Γυναικολόγος
Ἐπιμελητὴς χειρουργικοῦ τμήματος Κεντρ. Νοσοκομείου Προσφύγων Δέχεται Ἐγνατίας 142 (πλησίον Καμάρας)
Τηλ. 45—60

ΤΟ ΛΑΪΚΟΝ ΠΑΝΕΠΙΣΤΗΜΙΟΝ

Συνέχεια ἐκ τῆς 1ης σελίδος

ρώματα ἐτρέφοντο ἀπὸ μὴ πιτυροῦχον σιτάλευρον.

Παρομοίως παρετηρήθησαν κρούσματα τῆς νόσου Beri Beri εἰς πολιορκούμενα στρατεύματα κατὰ τὸν παγκόσμιον πόλεμον τρεφόμενα μὲ λευκὸν ἄρτον (ἄνευ πιτύρου).

Αἱ πρῶται παρατηρήσεις ἐπὶ τῆς νόσου Beri-Beri ἐγένοντο κατὰ τὸ 1890—1896 ὑπὸ τοῦ Ὁλλανδοῦ Eipkman ἰατροῦ τῶν φυλακῶν τῆς Γιάβας. Οὗτος παρετήρησεν ἐπὶ ὀρνίθων ὅτι αὗται τρεφόμεναι μὲ στιλβωθεῖσαν (ἀποφλοιομένην) ὄρυζαν ἀσθενοῦν ἐκ παραλύσεων ὁμοίας μὲ τὰς τὰς ἀνθρώπων ἀπὸ τὴν νόσον Beri-Beri.

Προστιθεμένων τῶν πιτύρων τῆς ὀρύζης αἱ ὄρνιθες ἐθεραπεύοντο. Ὁ δὲ Γερμανὸς ἰατρὸς Moszkowsky θαῦμα αὐτοθυσίας καὶ αὐτοπεποιθήσεως, διὰ νὰ ἀποδείξῃ τὸ ἐσφαλμένον τῆς θεωρείας τῆς μεταδοτικότητος τῆς νόσου Beri—Beri ὡς ἐπιστεύετο τὴν ἐποχὴν ἐκείνην, ἀνέλαβε καὶ ἐξετέλεσεν ἕνα ἀπὸ τὰ μεγαλείτερα πειράματα. Διὰ διατροφῆς αὐτοῦ τοῦ ἰδίου ἐπὶ 236 ἡμέρας μὲ ἀποφλοιωμένην ...σμένην ὄρυζαν, κατώρθωσεν νὰ παραγάγῃ ἐν μέσῳ Βερολίνῳ κατὰ ἀριστοτεχνικώτατον τρόπον τὴν νόσον Beri—Beri διακινδυνεύσας καὶ αὐτὴν τὴν ζωήν του. Ἐντὸς 14 ἡμερῶν κατόπιν διατροφῆς αὐτοῦ τοῦ ἰδίου πάλιν μὲ τὸ πίτυρον τοῦ ρυζιοῦ, ἐθεραπεύθη ἐκ τῆς νόσου.

Εἰς τὰ πτηνά, θηλαστικὰ ὡς καὶ εἰς τὸν ἄνθρωπον ἡ νόσος Beri—Beri προκαλεῖ ἀπώλειαν βάρους, ἀνορεξίαν, ἀτονίαν, ἀχυλίαν δηλ. ἀπουσίαν τῶν ὀξέων τοῦ στομάχου, παραλύσεις ὡς καὶ ἀπώλειαν τῆς ἀφῆς.

Ἰδιαιτέρως προσβάλλεται τὸ νευρικὸν σύστημα ὅθεν καὶ ἀντινευρικὴ βιταμίνη, ὅπου ἐπέρχεται ἐκφυλισμὸς πρὸ παντὸς τοῦ περιφερειακοῦ νευρικοῦ συστήματος ὡς καὶ τῶν μυῶν εἰς μέγιστον βαθμόν, μετὰ αἱμορραγιῶν εἰς τὸ κεντρικὸν νευρικὸν σύστημα.

Ἐπίσης ἐμφανίζονται σπασμοὶ τῶν μυῶν τοῦ λαιμοῦ ὑπὸ μορφὴν παροξυσμῶν ἀναγκαστικῶν καὶ κυκλωτικῶν κινήσεων.

Καὶ εἰς μὲν τὸν ἄνθρωπον τὰ συμπτώματα αὐτὰ εἶνε τοῦ περιφερειακοῦ νευρικοῦ συστήματος, εἰς δὲ τοὺς ποντικοὺς καὶ περιστερὰς περισσότερον τοῦ νευρικοῦ. Ἑτέρα μορφὴ ὑπὸ τὴν ὁποίαν ἐμφανίζεται ἡ νόσος, εἶναι ἡ οἰδηματώδης μορφὴ μὲ περισσότερον ἢ ὀλιγώτερον ἰσχυρὰ οἰδήματα εἰς τὰς ἀρθρώσεις, διαρκῆ ἀπίσχανσιν καὶ αἰτιάσεις παλμῶν. Ἐκτὸς τῶν ἀναφερθέντων, ἐπέρχεται ἀτονία καὶ ἐξασθένησις τοῦ κυκλοφοριακοῦ συστήματος καὶ σοβαραὶ βλάβαι τοῦ καρδιακοῦ μυός, ὁδηγοῦσαι πρὸς τὸν θάνατον.

Τὸ πειραματόζωον δύναται τελείως νὰ θεραπευθῇ ἐὰν ὑποστῇ ἔνεσιν μὲ ἐκχύλισμα ὀρύζης, οἱ δὲ ἀσθενήσαντες ἐξ αὐτῆς, τρεφόμενοι καταλλήλως. Εἰς τὴν Ἑλλάδα κίνδυνος ἐκ τῆς ἀβιταμινώσεως αὐτῆς δὲν ὑφίσταται σοβαρός, διότι εἰς τὴν τροφὴν τοῦ λαοῦ (φασόλια, φακὲς καὶ ἐσπεροειδῆ) ἡ βιταμίνη Β1 ὑπάρχει ἐν ἀφθονίᾳ.

Ἡ ἀβιταμίνωσις Β2 Αὐτὴ γνωστὴ ὑπὸ τὸ ὄνομα Πελλάγρα, ἐμφανίζεται εἰς πληθυσμοὺς τρεφομένους ἀποκλειστικῶς δι' ἀραβοσίτου (μπομπότας), ὅστις εἰς μερικὰ μέρη τῆς Ἑλλάδος ὡς καὶ τῆς Βαλκανικῆς χερσονήσου χρησιμεύει ὡς ἀποκλειστικὴ τροφή.

Ἀλλὰ καὶ ἐκτὸς τῆς Βαλκανικῆς χερσοννήσου παρετηρήθη ἡ Πελλάγρα ὅπως εἰς τὴν Αἴγυπτον, ἄνω Ἰταλίαν, Ἰσπανίαν καὶ εἰς τὰ νότια μέρη τῶν Ἡνωμένων Πολιτειῶν ὅπου κατὰ τὸ 1916 παρετηρήθησαν χιλιάδες κρουσμάτων. Τὰ συμπτώματα τῆς Πελλάγρας προέρχονται περισσότερον ἐκ μέρους τοῦ γαστροεντερικοῦ σωλῆνος ὑπὸ μορφὴν ἀκαταπαύστων διαρροιῶν καὶ τοῦ δέρματος ὡς ἐρυθηματοειδεῖς μεταβολαὶ ἐντόνου ἐρυθροῦ χρώματος μετὰ λεπιδίων καὶ ἀτροφίας, ὀλιγώτερον δὲ ἐκ τοῦ κεντρικοῦ νευρικοῦ συστήματος, συνοδευομένων ὑπὸ σοβαρῶν ψυχικῶν μεταβολῶν. Γενικῶς οἱ προσβαλλόμενοι ἐξ αὐτῆς ἐξασθενίζουν διαρκῶς μέχρι θανάτου. Ἡ θεραπεία τῆς ἀβιταμινώσεως Β2 εὐνοεῖται ἐκ τῶν προτέρων, ἀρκεῖ δηλ. νὰ εἰσαγάγωμεν τροφὰς πλουσίας εἰς Β2 βιταμίνην. Ὁ Γκολντβέργκερ ἐν Ἀμερικῇ ἐθεράπευσεν Πελλάγραν διὰ κρέατος καὶ ἄλλων λευκωμάτων ζωϊκῆς προελεύσεως.

Ἡ βιταμίνη C. Αὐτὴ εὑρίσκεται εἰς ὅλα τὰ φροῦτα καὶ λαχανικὰ ἀλλ' ἐπίσης εἰς τὴν βύνην καὶ ἰδίως εἰς μεγάλην εἰς τὸ ἧπαρ. Εἶνε δὲ εὐδιάλυτος ἐν τῷ ὕδατι, ἀλλ' εὐαίσθητος εἰς ὑψηλοτέρας θερμοκρασίας ὡς καὶ ἔναντι ὀξυγόνου. Ἡ βιταμίνη C θερμαινομένη εἰς 100 βαθμοὺς ἐπὶ 20 λεπτὰ τῆς ὥρας ἢ εἰς 60 βαθμοὺς ἐπὶ μίαν ὥραν καταστρέφεται κατὰ 80 ο)ο. Μακροχρόνιος διατήρησις τροφίμων καὶ ἀποξήρανσις αὐτῶν καταστρέφουν τὴν βιταμίνην αὐτήν.

Εἰς τὰ λεμόνια καὶ πορτοκάλια εἶναι ὅλως περιέργως ὀλιγώτερον εὐπαθὴς μένουσα δραστικὴ ἀκόμη καὶ εἰς τὸν ἀποξηρανθέντα ὀπὸν αὐτῶν. Ἡ βιταμίνη C εἶχεν ἀνακαλυφθῇ ἤδη ἀπὸ τοῦ 1928 ὑπὸ τοῦ Οὔγγρου Gyorgyi, χωρὶς ὅμως οὗτος νὰ γνωρίζῃ ποίου πολυτίμου συστατικοῦ τὴν ἀνακάλυψιν ἐπέτυχεν.

Κατόπιν πειραμάτων ἄλλων ἐρευνητῶν ὡρμήθη ὁ Gyorgyi καὶ ἀνεκάλυψεν τὴν ἀντισκορβουτικὴν ἰδιότητα τῆς βιταμίνης C ἥτις ματαίως ἀνεζητεῖτο ὑπὸ ἄλλων. Τελευταίως ἐπιστοποιήθη ὅτι αὐτὴ εὑρίσκεται εἰς μεγαλειτέραν ποσότητα ἀπὸ τὰ πορτοκάλια καὶ λεμόνια εἰς ἕνα εἶδος πιπεριᾶς.

Σήμερον ἡ βιταμίνη C παρασκευάζεται βιομηχανικῶς εἰς μεγάλην κλίμακα χρησιμοποιουμένη προφυλακτικῶς ἐναντίον τοῦ Σκορβούτου.

ΑΥΡΙΟΝ: Τὸ τρίτον.

Η ΠΟΛΙΤΙΚΗ Μ. Σ. ΚΑΤΑΣΤΑΣΙΣ

(Συνέχεια ἐκ τῆς 1ης σελίδος)

θου πρὸς τὴν ἐξουσίαν τὴν ὁποίαν ὑπὸ τὰς γνωστὰς συνθήκας συστηματικῶς περιεφρόνησα ἀλλὰ καὶ ἀποσυρθέντα ὁπωσδήποτε ὁριστικῶς καὶ ἀμετακλήτως ἐκ τῆς ἐνεργοῦ πολιτικῆς ἡ εἰλικρινὴς αὐτὴ προσπάθεια μὲ τὴν ὁποίαν πρόκειται νὰ κλείσω τὴν δημοσίαν μου ζωήν, συνεπικουροῦσα τὸ ἐθνικὸν ἔργον τῆς ἐθνικῆς κυβερνήσεως, ἀποτελεῖ μίαν ἀνάγκην καὶ στοιχειώδη ὑποχρέωσιν.

Κοινωνικὰ

Νέος ἐπιστήμων

Ὁ κ. Ἄγγελος Τομπᾶς δοὺς τὰς νενομισμένας ἐξετάσεις παρ' ἈρείῳΠάγῳ ἐπέτυχεν εἰς αὐτὰς καὶ ὁρκισθεὶς διωρίσθη εἰς τὸ ἐνταῦθα Πρωτοδικεῖον. Τοῦ εὐχόμεθα καλὴν σταδιοδρομίαν.

Τὸν συγχαίρομεν

Μετὰ χαρᾶς πληροφορούμεθα, ὅτι ὁ φίλος καὶ θεατρικὸς συγγραφεὺς κ. Ι. Μπέρτσος ἀπέκτησεν υἱόν. Εὐχόμεθα νὰ τοῦ ζήσῃ.

Ἐπαξία προαγωγή

Τὸν φίλτατόν μας κ. Κωνσταντῖνον Α. Ἀγγελίδην προϊστάμενον τοῦ κτηματικοῦ γραφείου τοῦ Δήμου Θεσσαλονίκης προαχθέντα ἐπαξίως εἰς τμηματάρχην, συγχαίρομεν ἐγκαρδίως καὶ εὐχόμεθα καὶ εἰς ἀνώτερα.

Π. Μ.—Δ. Κ.

ΓΕΩΡΓΙΟΣ ΚΩΝΣΤΑΣ
ΟΦΘΑΛΜΙΑΤΡΟΣ
Δέχεται 11 1)2—2
καὶ 5—7 μ. μ. καθ' ἑκάστην
Ἁγ. Σοφίας 46 Τηλ. 26-28

ΠΑΘΗΣΕΙΣ ΤΗΣ ΚΥΣΤΕΩΣ
καὶ φλεγμονώδεις παθήσεις τῶν νεφρῶν ἰῶνται ταχέως διὰ τῆς ἀνυπερβλήτου Οὐροτροπίνης. Αὐτὴ καθαρίζει τὰ οὖρα, ἐξαφανίζει τοὺς πόνους καὶ πρὸ παντὸς εἶναι ἐντελῶς ἀβλαβής. Συνιστᾶται εἰς ὅλον τὸν κόσμον ὑπὸ τῶν διαπρεπεστάτων ἐπιστημόνων.
Τὸ ὄνομα „Schering" ἐγγυᾶται διὰ καθαρότητα καὶ ἀσφαλῆ ἐνέργειαν.
Δι' αὐτὸ πάντοτε
ΟΥΡΟΤΡΟΠΙΝ
Schering
Γνησία συσκευασία: Σωληνάριον μετὰ 20 δισκίων

ΚΗΔΕΙΑ

Τὴν προσφιλῆ μας μητέρα καὶ μάμμην,

ΜΑΡΙΓΩ Γ. ΣΑΡΓΟΥ
ἐτῶν 75

θανοῦσαν χθὲς κηδεύομεν σήμερον περὶ ὥραν 10 π. μ. ἐκ τῆς ἐν τῇ ὁδῷ Μανουσογιαννάκη 21 οἰκίας μας.

Τὰ τέκνα: Ἰωάννης, Κων)τῖνος Παντελῆς, Ἀλέξανδρος Σαργοῦ, Θεανὼ Δεληγιώργη, Καλλιόπη Σαργοῦ, Ἀνθίππη Κούντουρα, Τηλέμαχος Κούντουρας, Ἑρμηνία Χιωτοπούλου. Χαράλαμπος Χιωτόπουλος, Τερψιχόρη Σαργοῦ. Οἱ ἔγγονοι

Ἀπωλέσθη βαλίτσα

Εἰς τὴν ὁδὸν Θεσσαλονίκης—Ζαγκλιβερίου καὶ κυρίως μεταξὺ Γερακαροῦς — Ζαγκλιβερίου ἀπωλέσθη βαλίτσα περιέχουσα τὰ βιβλία, βιβλιάριον σπουδῶν φοιτητοῦ φιλολογίας καὶ ἄλλα πράγματα. Παρακαλεῖται ὁ εὑρὼν ὅπως ἐπιστρέψῃ εἰς τὸν Εὐάγγελον Καμαρούδην εἰς Ζαγκλιβέριον μόνον τὰ βιβλία καὶ ἀμειφθήσεται διὰ 500 δραχμῶν.

ΦΡΟΝΤΙΣΤΗΡΙΑ
ΗΛΙΑ ΨΩΜΟΠΟΥΛΟΥ
321 ΕΓΝΑΤΙΑ 321
Σχηματίζομεν ἤδη νέαν σειρὰν ΤΜΗΜΑΤΩΝ δι' ὑποψηφίους τῶν διαφόρων Σχολῶν τοῦ Πανεπιστημίου, τῆς Ἀκαδημίας, μετεκπαιδευομένων πάσης φύσεως ξένων γλωσσῶν.
Κατάρτισις ἀρτιωτάτη. Δίδακτρα προσιτά.

ΠΑΣΤΕΡΙΝΗ
ΤΟ ΦΑΡΜΑΚΟΝ ΟΠΕΡ ΡΙΖΙΚΩΣ ΚΑΙ ΤΑΧΕΩΣ ΘΕΡΑΠΕΥΕΙ ΤΗΝ ΕΛΟΝΟΣΙΑΝ ΕΝΤΟΣ ΔΕΚΑ ΠΕΝΤΕ ΗΜΕΡΩΝ
ΤΟ ΔΡΑΣΤΙΚΩΤΕΡΟΝ ΚΑΙ ΕΥΘΗΝΟΤΕΡΟΝ ΑΝΤΙΠΥΡΕΤΙΚΟΝ, ΘΕΡΑΠΕΙΑ ΡΙΖΙΚΗ ΕΛΟΝΟΣΙΑΣ ΔΙΑ ΔΑΠΑΝΗΣ 50 ΜΟΝΟΝ ΔΡΑΧΜΩΝ

ΝΥΚΤΕΡΙΝΑΙ ΕΙΔΗΣΕΙΣ

ΜΑΚΕΔΟΝΙΑ

ΑΣΥΡΜΑΤΟΙ ΤΗΛΕΦ)ΜΑΤΑ

ΩΡΚΙΣΘΗΣΑΝ ΧΘΕΣ ΤΟ ΑΠΟΓΕΥΜΑ ΟΙ ΔΥΟ ΝΕΟΙ ΥΠΟΥΡΓΟΙ
ΤΟ ΥΠΟΥΡΓΕΙΟΝ ΣΥΓΚΟΙΝΩΝΙΑΣ ΘΑ ΔΙΑΙΡΕΘΗ ΕΙΣ ΤΡΙΑ
ΟΥΔΕΜΙΑ ΕΤΕΡΑ ΥΠΟΥΡΓΙΚΗ ΜΕΤΑΒΟΛΗ ΘΕΛΕΙ ΕΠΕΛΘΕΙ
ΑΠΟΦΑΣΕΙΣ ΤΟΥ ΧΘΕΣΙΝΟΥ ΥΠΟΥΡΓΙΚΟΥ ΣΥΜΒΟΥΛΙΟΥ

Ὁ ὑφυπουργός τοῦ πολιτικοῦ γραφείου κ. Παπαχελᾶς θὰ ὁρκισθῇ τὴν πρωΐαν τῆς σήμερον. Ἡ κυβ)νησις θὰ ἐπιληφθῇ ἐντός τῆς ἑβδομάδος τῆς ἐπιλύσεως τοῦ ζητήματος τοῦ ἐνοικιοστασίου

ΑΘΗΝΑΙ, 7.— Τὴν ἑσπέραν χθὲς ἐγένετο ἡ ὁρκωμοσία τοῦ κ. Γεωργακοπούλου ὡς ὑπουργοῦ τῆς Παιδείας καθὼς καὶ τοῦ Εὐρ. Μαγιάκου ὡς ὑφυπουργοῦ τῆς Ἀγορανομίας. Οἱ νέοι ὑπουργοὶ ἀνέλαβον ὑπηρεσίαν. Διὰ τὴν 10.30 π. μ. σήμερον ὡρίσθη ἡ ὁρκωμοσία τοῦ κ. Α. Παπαχελᾶ ὡς ὑφυπουργοῦ τοῦ Πολιτικοῦ Γραφείου.

Καθ' ἃ ἀνεκοίνωσεν ὁ κ. πρωθυπουργός, οὐδεμία ἄλλη μεταβολὴ θὰ γίνῃ εἰς τὴν κυβέρνησιν πλὴν τοῦ χωρισμοῦ τοῦ ὑπουργείου Συγκοινωνίας εἰς ὑπουργεῖον Δημοσίων Ἔργων καὶ εἰς ὑπουργεῖον Σιδηροδρόμων. Τὸ ὑφυπουργεῖον Συγκοινωνίας θὰ διατηρηθῇ ὡς ὑφυπουργεῖον Τ.Τ.Τ.

ΤΟ ΥΠΟΥΓΙΚΟΝ ΣΥΜΒΟΥΛΙΟΝ

ΑΘΗΝΑΙ, 7. Τὴν 12 καὶ 30 μ. μ. χθὲς συνῆλθον εἰς τὸ ὑπουργεῖον Ἐξωτερικῶν τὰ μέλη τοῦ ὑπουργικοῦ συμβουλίου. Ὁ κ. Πρωθυπουργὸς προέβη εἰς συστάσεις πρὸς τοὺς ὑπουργούς, ὅπως ἐργασθοῦν μετὰ ζήλου διὰ νὰ ἀνταποκριθοῦν εἰς τὰς ὑποχρεώσεις, τὰς ὁποίας ἀνέλαβον ἀπέναντι τοῦ Βασιλέως καὶ τοῦ λαοῦ.

Ὑπὸ τοῦ ὑπουργικοῦ συμβουλίου ἀπεφασίσθη ὅπως αἱ ἀποζημιώσεις τῶν βουλευτῶν καθὼς καὶ αἱ μισθοδοσίαι τῶν ἐκτάκτων ὑπαλλήλων τῆς Βουλῆς διατεθοῦν ὡς πρῶτοι πόροι ὑπὲρ τῆς Κοινωνικῆς Προνοίας, ἡ ὀργάνωσις τῆς ὁποίας ἀπασχολεῖ σοβαρώτατα τὴν κυβέρνησιν. Καθωρίσθη ἐν συνεχείᾳ ὅπως τὸ ὑπουργικὸν συμβούλιον συνεδριάζῃ ἑκάστην Τρίτην καὶ Παρασκευήν.

ΤΑ ΝΟΜΟΘΕΤΙΚΑ ΜΕΤΡΑ

Τὰ νομοθετικὰ μέτρα τῆς κυβερνήσεως θὰ τὰ ἐπεξεργάζεται πρῶτον μία ἐπιτροπὴ ἐκ τῶν κ. κ. Ζαβιτσάνου, Λογοθέτη καὶ τοῦ ἁρμοδίου ὑπουργοῦ κατόπιν δὲ θὰ ὑποβάλλονται ταῦτα πρὸς ἔγκρισιν εἰς τὴν ὁλομέλειαν τοῦ ὑπουργικοῦ συμβουλίου.

Τὸ ὑπουργικὸν συμβούλιον ἀπεφάσισε τέλος τὴν ἐπιβολὴν αὐστηρῶν οἰκονομιῶν εἰς ὅλους τοὺς κλάδους τῆς διοικήσεως.

ΔΗΛΩΣΕΙΣ ΤΟΥ κ. ΜΕΤΑΞΑ

ΑΘΗΝΑΙ 7.—Εἰς νυκτερινὴν συνομιλίαν του μετ' ἀντιπροσώπων τοῦ Τύπου ὁ κ. Μεταξᾶς ἐξέφρασε τὴν βεβαιότητα ὅτι ἡ κατάστασις θὰ ἐξελιχθῇ κατὰ τρόπον ὁμαλόν.

— Εἴχομεν φθάσῃ, ἐτόνισεν ὁ κ. Μεταξᾶς, δύο βήματα ἀπὸ τὸ χεῖλος τῆς ἀβύσσου. Θὰ ἐγίνετο εἰς τὰς Ἀθήνας αἱματοκύλισμα πρὸ τοῦ ὁποίου αἱ σκηναὶ τῆς Θεσσαλονίκης θὰ ἦσαν ἀσήμαντον ἐπεισόδιον.

ΑΘΗΝΑΙ, 7. — Ὁ ὑπουργὸς τῶν Οἰκονομικῶν κ. Ζαβιτσάνος μετὰ τοῦ ὑφυπουργοῦ τῶν Οἰκονομικῶν κ. Ρεδιάδη μετέβησαν χθὲς τὴν πρωΐαν εἰς τὸ ὑπουργεῖον Οἰκονομικῶν καὶ τὸ Γενικὸν Λογιστήριον καὶ ἀνέλαβον τὰ καθήκοντά των.

Ἀκολούθως ὁ κ. Ζαβιτσάνος μετέβη εἰς τὸ ὑπουργεῖον Ἐθνικῆς Οἰκονομίας καὶ παρέλαβε προσωρινῶς τὴν διοίκησιν αὐτοῦ. Ἐπίσης ἀνέλαβε τὰ καθήκοντά του ὁ ὑφυπουργὸς κ. Δημητράτος. Ὁ κ. Δημητράτος εἰς δηλώσεις του ἐτόνισεν ὅτι κατὰ τὴν μακρὰν συνδικαλιστικήν του σταδιοδρομίαν οὐδέποτε ἐγνώρισε περίοδον γονιμωτέραν ἀπὸ ἀπόψεως θετικῆς ἐξυπηρετήσεως τῆς ἐργατικῆς τάξεως καὶ γενικώτερα τῆς καθ' ὅλου οἰκονομίας τοῦ τόπου.

ΤΟ ΖΗΤΗΜΑ ΤΟΥ ΕΝΟΙΚΙΟΣΤΑΣΙΟΥ

ΑΘΗΝΑΙ 7.— Τὴν προσεχῆ ἑβδομάδα συνέρχεται ἐκ νέου ἡ ἐπιτροπὴ τοῦ ἐνοικιοστασίου, ἵνα λάβῃ ὁριστικὰς ἀποφάσεις ἐπὶ τῆς διατυπώσεως τοῦ νέου ἐνοικιοστασίου, τὸ ὁποῖον καὶ θὰ εἰσηγηθῇ ὁ κ. ὑπουργὸς τῆς Δικαιοσύνης εἰς τὸ ὑπουργικὸν Συμβούλιον. Ἤδη οἱ ἀντιπρόσωποι ἰδιοκτητῶν καὶ ἐνοικιαστῶν ὑπέβαλον μακροσκελῆ ὑπομνήματα τὰ ὁποῖα συνεζητήθησαν ὑπὸ τῆς ἐπιτροπῆς.

ΖΩΗΡΟΝ ΕΠΕΙΣΟΔΙΟΝ ΕΣΗΜΕΙΩΘΗ ΜΕΤΑ ΤΩΝ ΕΝ ΒΑΡΚΕΛΩΝΗ ΑΡΧΩΝ ΚΑΙ ΤΟΥ ΚΥΒΕΡΝΗΤΟΥ ΙΤΑΛ. ΠΟΛΕΜΙΚΟΥ

ΒΕΡΟΛΙΝΟΝ 7 (Ἀθην. Πρακτ.)— Κατὰ πληροφορίας ἐκ Βαρκελώνης ἐπεισόδιον τὸ ὁποῖον παρ' ὀλίγον νὰ ἔχῃ σοβαρὸν ἀντίκτυπον ἔλαβε χώραν αὐτόθι μεταξὺ τοῦ κυβερνήτου τοῦ ἰταλικοῦ καταδρομικοῦ καὶ τῶν Καταλωνικῶν ἀρχῶν. Τὸ ἐπεισόδιον προεκλήθη ἀπὸ τὴν ἄρνησιν τῶν ἀρχῶν τοῦ λιμένος νὰ ἐπιτρέψουν τὴν προμήθειαν ποσίμου ὕδατος εἰς τὸ καταδρομικόν. Καθ' ἃ βεβαιοῦν τὰ τηλ)τα ὁ κυβερνήτης τοῦ ἰταλικοῦ σκάφους ἐξήγαγεν ἄγημα ἐξ 25 ναυτῶν ὅπερ κατηυθύνθη εἰς τὸ διοικητήριον καὶ διεμαρτυρήθη διὰ τὴν στάσιν τῶν ἀρχῶν τοῦ λιμένος εἰδοποιήσαν τὰς ἀνωτέρω ἀρχὰς ὅτι ἂν τὸ ὕδωρ δὲν παρείχετο ἑκουσίως οἱ Ἰταλοὶ θὰ τὸ ἐλάμβανον διὰ τῆς βίας. Τὰ τηλ)τα προσθέτουν ὅτι πρὸ τῆς ἀπειλῆς ταύτης αἱ ἀρχαὶ τῆς Βαρκελώνης ἐπέτρεψαν τὴν λῆψιν ὕδατος.

ΕΓΚΥΚΛΙΟΣ ΤΟΥ ΠΡΟΕΔΡΟΥ ΚΥΒΕΡΝΗΣΕΩΣ ΠΡΟΣ ΤΟΝ ΔΗΜΟΣΙΟΫΠΑΛΛΗΛ. ΚΟΣΜΟΝ
Η ΣΥΜΠΕΡΙΦΟΡΑ ΤΩΝ ΠΡΟΣ ΤΟ ΚΟΙΝΟΝ

ΑΘΗΝΑΙ, 7.—Ὑπὸ τοῦ κ. Πρωθυπουργοῦ ἐδόθη πρὸς δημοσίευσιν ἡ κάτωθι ἀνακοίνωσις ἀπευθυνομένη πρὸς τοὺς δημοσίους ὑπαλλήλους;

»Ἡ κυβέρνησις εὑρεθεῖσα πρὸ τοῦ κινδύνου παράφρονος ἀποπείρας πρὸς βιαίαν ἀνατροπὴν τοῦ κοινωνικοῦ καθεστῶτος ἡ ὁποία ἐμπράκτως ἐκδηλουμένη θὰ προεκάλει ἐμφύλιον σπαραγμὸν καὶ θέλουσα πάσῃ δυνάμει νὰ ἀποφύγῃ τοιαύτην ἐθνικὴν περιπέτειαν, ἀνέλαβε τὰς εὐθύνας τῆς διακυβερνήσεως τῆς χώρας κατὰ τρόπον ἐξασφαλίζοντα παγίως τό τε κοινωνικὸν καθεστώς, τὴν εὔνομον τάξιν καὶ τὴν ἔκρυθμον λειτουργίαν τῶν κρατικῶν ὑπηρεσιῶν. Εἰς τὴν προσπάθειάν της ταύτην ἡ κυβέρνησις θὰ ἔχῃ ἀμέσους συνεργάτας τοὺς δημοσίους ὑπαλλήλους.

Πρὸς τοὺς συνεργάτας μου τούτους, ἕκαστος τῶν ὁποίων ἐμφανίζει αὐτὸ τοῦτο τὸ κράτος ἐν τῇ ἁρμοδιότητί του ἀπευθύνω συστάσεις τινὰς μὲ τὴν πεποίθησιν ὅτι οὗτοι ἐνστερνιζόμενοι τὴν κυβερνητικὴν προσπάθειαν θὰ ἀφοσιωθῶσι εἰς τὴν εὐσυνείδητον ἐκπλήρωσιν τῶν καθηκόντων των.

Ἔχω ὑπ' ὄψιν μου ὅτι μακρὰ περίοδος ὀξυτάτου διχασμοῦ καὶ ἐντόνου κομματικῆς διαπάλης ἐκλόνισαν τὸν κρατικὸν μηχανισμὸν καὶ συνετέλεσαν εἰς τὴν δημιουργίαν δυσμενῶν ἐντυπώσεων περὶ τοῦ τρόπου τῆς λειτουργίας τῶν κρατικῶν ὑπηρεσιῶν. Ἡ κατάστασις αὕτη πρέπει νὰ παύσῃ ἀμέσως.

Πρὸς τοῦτο ἀξιῶ παρὰ παντὸς δημοσίου ὑπαλλήλου ὅπως ἔχῃ ὡς γνώμονα πάσης ὑπηρεσιακῆς ἐνεργείας του τὴν δικαιοσύνην, τὴν ἀπέναντι ὅλων ἀνεξαιρέτως ἰσότητα καὶ ἀπόλυτον ἀμεροληψίαν. Πᾶν παράπονον, πᾶσα αἴτησις οἱουδήποτε προσφεύγοντος εἰς κρατικὴν ὑπηρεσίαν πρέπει νὰ ἐξετάζηται ἀμέσως μετὰ πάσης προσοχῆς καὶ νὰ θεραπεύηται ἄνευ ἀναβολῆς, ἐφ' ὅσον κρίνεται δικαία καὶ νόμιμος».

Οἱ κ. κ. ὑπουργοὶ ἐξ ἄλλου ἐκάλεσαν τοὺς διευθυντὰς καὶ τμηματάρχας τῶν ὑπουργείων των καὶ τοὺς ἀνεκοίνωσαν τὴν ἐπελθοῦσαν πολιτικὴν μεταβολήν, ἡ ὁποία ἐπεβλήθη ἐκ τῶν πραγμάτων.

Ἐν συνεχείᾳ οἱ κ. κ. ὑπουργοὶ εἶπον ὅτι θὰ δοθῇ ἕνας νέος παλμὸς εἰς τὴν διοίκησιν καὶ ὅτι καλοῦνται νὰ ἐνστερνισθοῦν αὐτὸν οἱ ὑπάλληλοι. Ἐπίσης ἐτόνισαν εἰς αὐτοὺς ὅτι αἱ αἰτήσεις τῶν πολιτῶν πρέπει νὰ γίνωνται δεκταὶ μετὰ προθυμίας καὶ νὰ ἐκτελοῦνται ταχύτατα.

Ἐπιπροσθέτως ἀνήγγειλαν ὅτι πρὸς τοῦτο θὰ συσταθῇ εἰς ἕκαστον Ὑπουργεῖον γραφεῖον πληροφοριῶν, τὸ ὁποῖον θὰ παρέχῃ πληροφορίας εἰς τοὺς πολίτας διεκπεραιῶνον τὰ αἰτήματά των ἐντὸς 10 ἡμερῶν ἀπὸ τῆς ὑποβολῆς τῶν αἰτήσεων των.

Τέλος οἱ κ. κ. ὑπουργοὶ ἐτόνισαν, ὅτι οὐδεμία παθητικὴ ἀντίδρασις θὰ εἶνε δυνατὴ καὶ ὅτι θὰ παραμερισθῇ ἐκεῖνος, ὁ ὁποῖος δὲν θὰ δύναται νὰ παρακολουθήσῃ τὴν νέαν προσπάθειαν.

ΤΑ ΔΙΑΦΟΡΑ ΕΥΡΩΠΑΪΚΑ ΚΡΑΤΗ ΑΠΟΔΕΧΟΝΤΑΙ ΤΗΝ ΠΡΟΤΑΣΙΝ ΤΗΣ ΓΑΛΛΙΚΗΣ ΚΥΒΕΡΝΗΣΕΩΣ ΠΕΡΙ ΜΗ ΑΝΑΜΙΞΕΩΣ ΞΕΝΩΝ ΕΙΣ ΤΑ ΙΣΠΑΝΙΚΑ
ΠΩΣ ΕΞΕΛΙΣΣΟΝΤΑΙ ΤΑ ΠΟΛΕΜΙΚΑ ΕΝ ΙΣΠΑΝΙΑ ΓΕΓΟΝΟΤΑ

ΠΑΡΙΣΙΟΙ 7 (Ἀθ. Πρ.)— Αἱ ἐνέργειαι τῆς γαλλικῆς κυβερνήσεως διὰ τὴν σύναψιν διεθνοῦς συμφωνίας, ἀφορώσης τὴν μὴ ἐπέμβασιν εἰς τὰ ἐσωτερικὰ τῆς Ἰσπανίας συνεχιζόμεναι δραστηρίως κατέληξαν ἤδη εἰς ἐνθαρρυντικὰ ἀποτελέσματα.

Οὕτω ἐγνώσθη ἡ κατ' ἀρχὴν ἀποδοχὴ τῆς Ἰταλίας. Ἄλλα κράτη ὡς ἡ Ὁλλανδία καὶ ἡ Τσεχοσλοβακία βολιδοσκοπηθέντα κατέστησαν γνωστὴν τὴν ἔγκρισίν των. Ἐπὶ τοῦ παρόντος θὰ ὑπάρχουν αἱ προσχωρήσεις ἢ ἀπόψεις κατὰ τὸ μᾶλλον καὶ ἧττον εὐνοϊκαί, τῆς Ἀγγλίας, τῆς Γερμανίας, τῆς Ρωσσίας, τῆς Ἰταλίας, τοῦ Βελγίου, τῆς Ὁλλανδίας καὶ τῆς Τσεχοσλοβακίας. Οἱ γαλλικοὶ διπλωματικοὶ κύκλοι προσπαθοῦν ἤδη νὰ ἐξεύρουν τὸν τρόπον καθ' ὃν θὰ ἐφαρμοσθῇ ἡ ἀρχὴ τῆς μὴ ἀναμίξεως.

Η ΙΤΑΛΙΚΗ ΑΠΑΝΤΗΣΙΣ

ΡΩΜΗ 7.— Ἡ ἰταλικὴ κυβέρνησις ἐν τῇ ἀπαντήσει της πρὸς τὴν γαλλικὴν διὰ τὸ ζήτημα τῆς οὐδετερότητος εἰς τὸν ἰσπανικὸν ἐμφύλιον πόλεμον ὑποστηρίζει ὅτι ἡ Ἰταλία θὰ ἐδέχετο ὑπὸ τὸν ὅρον ἡ γαλλικὴ κυβέρνησις νὰ μὴ ἀναμιχθῇ εἰς τὸ ζήτημα τῆς προμηθείας πολεμικοῦ ὑλικοῦ ὅπως καὶ οὐδεὶς ἄλλος ὀργανισμὸς ἐμμέσως ἢ ἀμέσως ἢ δι' οἱασδήποτε ἄλλης ὁδοῦ.

Ἐπίσης ὅπως ἀπαγορευθοῦν ὑπὸ τῆς γαλλικῆς κυβερνήσεως αἱ ἐγγραφαὶ ἐθελοντῶν καὶ ἡ ἀποστολὴ αὐτῶν εἰς Ἰσπανίαν πρὸς ἐνίσχυσιν τοῦ Λαϊκοῦ Μετώπου ἀπαγορευομένης ταυτοχρόνως καὶ εἰσπράξεως ἐράνων πρὸς ἀποστολὴν αὐτῶν διὰ τὴν συνέχισιν τοῦ ἀγῶνος τῶν κυβερνητικῶν.

Πρὸς τοὺς ὅρους αὐτοὺς πρέπει ἐπίσης νὰ συμμορφωθοῦν ἀπολύτως καὶ ὅλα τὰ ἀριστερὰ κράτη.

Η ΑΠΑΝΤΗΣΙΣ ΤΩΝ ΣΟΒΙΕΤ

ΜΟΣΧΑ 7, (Ἀθην Πρακτορεῖον).— Ἀπαντῶσα εἰς τὸ διάβημα τῆς ἀγγλικῆς κυβερνήσεως περὶ μὴ ἐπεμβάσεως εἰς τὰ ἰσπανικὰ ζητήματα, ἡ σοβιετικὴ κυβέρνησις ἐδήλωσεν ὅτι συμμερίζεται τὰς ἐν τῇ γαλλικῇ διακοινώσει ἐκτεθειμένας ἀπόψεις, ἀλλ' ὅτι θὰ ἐπεθύμει νὰ συμμετάσχῃ εἰς τὴν συμφωνίαν καὶ ἡ Πορτογαλία ὁμοῦ μετὰ τῶν λοιπῶν ἀναφερομένων κρατῶν, συνάμα δὲ νὰ παρέχεται ἐνίσχυσις εἰς τοὺς ἐπαναστάτας.

ΣΥΝΟΜΙΛΙΑ ΤΟΥ κ. ΝΤΕΛΜΠΟΣ

ΡΩΜΗ 7, (Ἀθ. Πρ.),— Ἀγγέλλεται ἐκ Λονδίνου, ὅτι κατὰ τὰ «Ἑσπερινὰ Νέα» ὁ Γάλλος ὑπουργὸς τῶν Ἐξωτερικῶν κ. Ντελμπὸς ἔσχε χθὲς μακρὰν τηλεφωνικὴν συνομιλίαν μετὰ τῆς Μόσχας ἡ ὁποία, ὡς λέγεται, ἦτο σχετικὴ μὲ τὸ γαλλικὸν διάβημα, διὰ τὴν μὴ ἀνάμιξιν εἰς τὰ ἐν Ἰσπανίᾳ.

Η ΕΝ ΙΣΠΑΝΙΑ ΚΑΤΑΣΤΑΣΙΣ

ΠΑΡΙΣΙΟΙ 7, (Ἀθ. Πρ.).— Ἀγγέλλεται ἐκ Ταγγέρης, ὅτι χθὲς (προχθὲς) περὶ ὥραν 14ην αἱ ὑπὸ τὸν στρατηγὸν Φράγκο ἐπαναστατικαὶ ναυτικαὶ καὶ ἐναέριοι δυνάμεις κατώρθωσαν νὰ μεταφέρουν διὰ τῶν στενῶν 2000 στρατιώτας ἐπὶ 3 μεταγωγικῶν.

Τῆς συνοδείας προηγοῦντο 12 ἀεροπλάνα, ἐπιτηροῦντα τὰς κινήσεις τῶν κυβερνητικῶν πολεμικῶν καὶ ὑποβρυχίων. Τὰ κυβερνητικὰ πολεμικά, φαίνεται, ὅτι ἀντελήφθησαν τὴν συνοδείαν διότι εἰς τὸ μέσον τῶν στενῶν ἔλαβε χώραν μάχη μεταξὺ τῶν ἀεροπλάνων τοῦ Φράγκο καὶ τῶν κυβερνητικῶν ὑποβρυχίων καὶ κανονιοφόρων. Ὁ κυβερνητικὸς στόλος ἦτο ἀνεπαρκῶς ἐξοπλισμένος δι' ἐναέριον ἀγῶνα, ἐνῷ τὰ ἀεροπλάνα τῶν ἐπαναστατῶν, νεωτάτου τύπου, ἔρριπτον βόμβας μετὰ μεγίστης ἀκριβείας.

Ὁ κυβερνητικὸς στόλος ἀφοῦ ἠγωνίσθη μέχρι τῆς 17ης ὥρας δὲν ἠδυνήθη νὰ παρεμποδίσῃ τὴν ἀπόβασιν, ἡ ὁποία ἐπροστατεύετο ἐξ ἄλλου καὶ ἀπὸ τὰ ἐπάκτια πυροβολεῖα. Ἓν ὑποβρύχιον ὑποστὰν ἀβαρίας ἐνεφανίσθη πρὸ τοῦ Γιβραλτάρ. Ἡ κανονιοφόρος «Πίνιο» ἐβυθίσθη. Κατὰ τὴν ἔναρξιν τοῦ ἀγῶνος τὸ ναυαρχεῖον τοῦ Γιβραλτὰρ εἰδοποίησε διὰ τοῦ ἀσυρμάτου, ὅλα τὰ ἐμπορικὰ σκάφη περὶ τοῦ κινδύνου ὃν διέτρεχον ἂν ἤθελον διαβῇ τὰ στενά.

Τὸ γενικὸν στρατηγεῖον τῶν ἐπαναστατῶν εἰς Τετουὰν ἀνεκοίνωσεν ὅτι κατὰ τὸ διάστημα τῆς νυκτὸς ἐνήργησε καὶ δευτέραν ἀποστολὴν 4.000 ἀνδρῶν.

ΒΟΜΒΑΡΔΙΣΜΟΙ

ΠΑΡΙΣΙΟΙ, 7. (Ἀθην. Πρακτ.)— Ἀγγέλλεται ἐκ Μπαγιὸν ὅτι ἐπαναστατικὸν ἀεροπλάνον ἀπογειωθὲν χθὲς τὸ ἀπόγευμα ἐκ τοῦ βορείου μετώπου προσεπάθησε ν' ἀχρηστεύσῃ τὸν κυβερνητικὸν ραδιοφωνικὸν σταθμὸν ὁ ὁποῖος εἶναι ἐγκατεστημένος ἐπὶ τοῦ ὄρους Ἰγκρυέλτο.

Τὸ ἴδιον ἀεροπλάνον λέγεται ὅτι ἐβομβάρδισε τὸ φρούριον Σὰν Μαρτσιάλ.

Ἐκ Βαρκελώνης ἀγγέλλεται ὅτι συνελήφθη ὁ ἐν ἐφεδρείᾳ στρατηγὸς Ἀρτανάς. Ἐπίσης συνελήφθη ὁ πρόεδρος τῶν δικαστηρίων τῆς Βαρκελώνης Λογκρόνο.

ΠΑΡΙΣΙΟΙ 7, (Ἀθην. Πρακτορεῖον).— Ὁ ἀρχηγὸς τῶν ἐναερίων δυνάμεων τῆς Καταλωνίας συνταγματάρχης Σαντίνο ἀγγέλλει ὅτι τὰ δημοκρατικὰ στρατεύματα προελαύνοντα πρὸς τὴν Σαραγόσσαν ἔφθασαν εἰς ἀπόστασιν 15 χιλιομέτρων ἀπὸ τῆς πόλεως. Κυβερνητικὴ φάλαγξ ὑπὸ τὸν συνταγματάρχην Βιλέλμπα διεσκόρπισε δισχιλίους ἐπαναστάτας παρὰ τὴν Χουέσκα ὅπου συνηνώθησαν πολλαὶ δημοκρατικαὶ δυνάμεις.

ΕΙΣ ΤΗΝ ΣΑΡΑΓΟΣΣΑΝ

ΛΟΝΔΙΝΟΝ 7, (Ἀθ. Πρ.),— Ὁ ἀσύρματος τῶν ἐπαναστατῶν τῆς Σαραγόσσης μεταδίδει ὅτι ἀδιάλλακτα στοιχεῖα ἀνήκοντα εἰς κυβερνητικὰς δυνάμεις, ἀφοῦ κατέλαβον τὸ Χιζὰρ ἐπυρπόλησαν τὴν ἐκεῖ ἐκκλησίαν ἡ ὁποία περιεῖχε καλλιτεχνικὰ ἀντικείμενα μεγάλης ἀξίας. Ἐπίσης ἐπυρπόλησαν καὶ Μοναστήριον τῶν Καπουτσίνων.

ΤΟ ΣΥΝΟΛΟΝ ΤΩΝ ΦΟΝΕΥΘΕΝΤΩΝ

ΠΑΡΙΣΙΟΙ, 7 (Ἀθ. Πρ.).—Ὁ ἀπεσταλμένος τοῦ «Χαβᾶς» τηλεγραφεῖ ἐκ Μπούργκος ὅτι τὸ σύνολον τῶν μέχρις ὥρας φονευθέντων εἰς τὰ τρία μέτωπα τοῦ Βορρᾶ ἀνέρχεται εἰς 700. Οἱ νεκροὶ τῶν κυβερνητικῶν ὑπολογίζονται διπλάσιοι. Τὰ κυβερνητικὰ ἀεροπλάνα ἐξηκολούθησαν χθὲς τὸν βομβαρδισμὸν τοῦ Βαλαδολίδ.

Εἰς τὴν ἐπαρχίαν Λεὸν ἐπαναστατικὴ φάλαγξ μετὰ σφοδρὰν μάχην ἐπέφερεν ἀπωλείας εἰς τὰ κομμουνιστικὰ στρατεύματα.

ΣΧΟΛΙΑ ΤΟΥ ΑΓΓΛΙΚΟΥ ΤΥΠΟΥ ΔΙΑ ΤΗΝ ΕΠΕΛΘΟΥΣΑΝ ΕΝ ΕΛΛΑΔΙ ΜΕΤΑΒΟΛΗΝ ΤΗΣ ΠΟΛΙΤ. ΚΑΤΑΣΤΑΣΕΩΣ
Η ΣΥΜΦΙΛΙΩΤ. ΠΡΟΣΠΑΘΕΙΑ ΤΟΥ ΒΑΣΙΛΕΩΣ

ΛΟΝΔΙΝΟΝ 7 (Ἀθ. Πρ.)—Ὁ ἀγγλικὸς Τύπος δεικνύει ζωηρὸν ἐνδιαφέρον διὰ τὰ ἐν Ἑλλάδι γεγονότα καὶ ἀπαντῶν εἰς ὡρισμένους ὑπαινιγμοὺς ξένων ἐφημερίδων, παρατηρεῖ ὅτι ταῦτα οὐδεμίαν ἔχουν σχέσιν μὲ τὰ γεγονότα τῆς Ἰσπανίας. Ὁ «Ἡμερήσιος Τηλέγραφος» τονίζει ὅτι ὁ κ. Μεταξᾶς στηρίζεται εἰς τὸ κῦρος τοῦ Βασιλέως εἰς τὸν ὁποῖον πειθαρχοῦν ὅλαι αἱ πολεμικαὶ δυνάμεις τῆς χώρας. Ὁ Βασιλεὺς Γεώργιος, λέγει ἡ ἐφημερίς, κατέβαλεν εἰλικρινεῖς προσπαθείας ὅπως ἑνώσῃ τὸν πολιτικὸν κόσμον δὲν τὸν ἐβοήθησαν ὅμως οἱ Ἕλληνες πολιτικοί, οἱ ὁποῖοι δὲν ἔπαυσαν διχογνωμοῦντες μεταξύ των.

Τὸ «Μόρνιγκ Πὸστ» λέγει ὅτι ὅλοι οἱ Ἄγγλοι εὔχονται ὅπως σταθεροποιηθῇ ἡ ἐν Ἑλλάδι κατάστασις δεδομένου ὅτι ἡ Ἑλλὰς εἶναι ὁ ἐκ παραδόσεως σύμμαχος τῆς Ἀγγλίας. Καὶ ἡ στρατηγικὴ αὐτῆς θέσις ἐκτὸς τῶν συμπαθειῶν μας, μᾶς κάμνει νὰ ποθοῦμεν σταθερὰν ἐπικράτησιν καθεστῶτος γαλήνης ἐν τῇ φίλῃ χώρᾳ.

Ο ΚΥΡΙΑΚΙΔΗΣ ΕΧΕΙ ΠΟΛΛΑΣ ΕΛΠΙΔΑΣ ΝΑ ΝΙΚΗΣΗ ΣΤΟΝ ΜΑΡΑΘΩΝΕΙΟΝ ΔΡΟΜΟΝ
ΤΑ ΑΠΟΤΕΛΕΣΜΑΤΑ ΤΗΣ ΧΘΕΣΙΝΗΣ ΗΜΕΡΑΣ

ΒΕΡΟΛΙΝΟΝ, 7. (Ἀθην. Πρακτορεῖον).— Ἐξαιρετικῶς ἐνδιαφέρον διὰ τοὺς Ἕλληνας θὰ εἶναι τὸ ἀγώνισμα τοῦ Μαραθωνίου δρόμου, τοῦ ὁποίου μετέχει ὁ Κυριακίδης. Ὁ προπονητής του Σίμιτσεκ εἶναι βέβαιος ὅτι ὁ πρωταθλητής μας θὰ διακριθῇ. Ἐπίσης καὶ οἱ ξένοι τὸν ὑπολογίζουν γνωρίζοντες τὴν ἀξίαν του. Ὁ Κυριακίδης αἰσθάνεται τὸν ἑαυτόν του εἰς θαυμασίαν κατάστασιν εἶναι δὲ βέβαιος ὅτι θὰ καλύψῃ τὴν ἀπόστασιν εἰς χρόνον κάτω τῶν 2 ὡρῶν καὶ 40'.

ΒΕΡΟΛΙΝΟΝ, 7. (Ἀθ. Πρ.)—Διὰ πρώτην φορὰν οἱ ἀγῶνες ηὐνοήθησαν ὑπὸ καλοκαιρίας καὶ τοῦτο συνέτεινεν εἰς τὸ νὰ προσλάβῃ τὸ στάδιον μεγαλειτέραν ζωηρότητα ἐκδηλουμένην εἰς παρατεταμένα χειροκροτήματα εἰς ἑκάστην νίκην.

Τὸ γεγονὸς τῆς ἡμέρας ἦτο τὸ νέον παγκόσμιον ρεκὸρ τὸ ὁποῖον ἐπέτυχεν ὁ Ἀμερικανὸς Τάουνζ διανύσας τὸν δρόμον τῶν 110 μ. μετ' ἐμποδίων εἰς 14" 1)10 καταρρίψας οὕτω τὸ προηγούμενον ρεκὸρ τοῦ συμπατριώτου του Μορὸ μὲ διαφορὰν 1)10 τοῦ δευτερολέπτου.

Δεύτερος ἦλθεν ὁ Σουηδὸς Πίτμαν μὲ 14" 5)10 καὶ τρίτος ὁ Ἄγγλος Σόρτον μὲ 14" 7)10. Οἱ ἀγῶνες οὗτοι ἦσαν ἡμιτελικοί. Εἰς τοὺς προκριματικοὺς τῶν 400 μ. οἱ Ἀμερικανοὶ ἐκέρδισαν εἰς δύο ἐκ τῶν τεσσάρων σειρῶν. Οἱ ἡμιτελικοὶ τοῦ ἀγωνίσματος τούτου θὰ διεξαχθοῦν σήμερον.

Ὁ Σύλλας ἐτίμησε πάλιν τὸ Ἑλληνικὸν ὄνομα μὲ ἐπιτυχῆ ἐπίδοσιν εἰς τὴν δισκοβολίαν
Καὶ ὁ Μεταξᾶς εἰσῆλθεν εἰς τοὺς ἡμιτελικούς

ΒΕΡΟΛΙΝΟΝ, 7 (Ἀθ. Πρ.).—Ὁ Ἕλλην δισκοβόλος κ. Σύλλας ἐτίμησε καὶ πάλιν τὸν ἑλληνικὸν ἀθλητισμὸν κατὰ τοὺς Ὀλυμπιακοὺς ἀγῶνας τοῦ Βερολίνου. Ὁ πρωταθλητής μας εἰσελθὼν εἰς τοὺς τελικοὺς ἀγῶνας τῆς δισκοβολίας κατέλαβε τὴν 6ην θέσιν. Ὁ τελικὸς τῆς δισκοβολίας διεξήχθη τὸ ἀπόγευμα τῆς Τετάρτης. Πρῶτος ἦλθεν ὁ Γκάρμπεντερ τῶν Ἡν. Πολιτειῶν κατακτήσας τὸ ὀλυμπιακὸν ρεκὸρ μὲ 49,47 μ. Δεύτερος ἦλθεν ὁ Ντὲν τῶν Ἡν. Πολιτειῶν μὲ 49,36 μ. καὶ τρίτος ὁ Ὀμπερβέγκερ Ἰταλὸς μὲ 49,23 μ. Ἔπειτα ἦλθον οἱ Σόρλις τῆς Νορβηγίας Δρέστερ Γερμανίας καὶ Σύλλας τῆς Ἑλλάδος.

Εἰς τὸν δρόμον τῶν 50.000 μ. βάδην πρῶτος ἦλθεν λαβὼν καὶ τὸ χρυσοῦν μετάλλιον ὁ Οὐχετλόου τῆς Ἀγγλίας μὲ 4 ὥρας 30' καὶ 41".

Κατὰ τοὺς χθεσινοὺς ἀγῶνας ποδοσφαίρου ἡ Αὐστρία ἐνίκησε τὴν Αἴγυπτον μὲ 3—1 καὶ ἡ Πολωνία τὴν Οὐγγαρίαν μὲ 3—0. Οἱ τελικοὶ ἀγῶνες θὰ γίνουν αὔριον.

Χθὲς ἐγένοντο καὶ προκριματικοὶ ἀγῶνες χόκεϋ. Ἐνίκησεν ἡ Ἰαπωνία μὲ 51 τέρματα ἔναντι 50 τῶν Ἡνωμένων Πολιτειῶν.

Εἰς τὸ ἀγώνισμα τῶν βαρέων βαρῶν πρῶτος ἦλθεν ὁ Μάγερ τῆς Γερμανίας μὲ 410 χιλιόγραμμα κατακτήσας τὸ παγκόσμιον καὶ τὸ ὀλυμπιακὸν ρεκόρ.

Ὁ Ὄουενς ὁ ὁποῖος ἔλαβε τρία βραβεῖα εἰς τὰ 100 μ, τὰ 200 μ, καὶ εἰς τὸ ἅλμα εἰς ὕψος δίδει συνεχῶς συνεντεύξεις λέγων, ὅτι ζῇ ὅπως πρέπει νὰ ζήσῃ ἕνας ἀθλητής.

Η ΧΘΕΣΙΝΗ ΗΜΕΡΑ

ΒΕΡΟΛΙΝΟΝ 7, (Ἀθην. Πρακτορεῖον).— Ἑξήκοντα καὶ πλέον χιλιάδες θεατῶν παρηκολούθησαν χθὲς τοὺς ἀγῶνας εἰς «ὁ στάδιον. Ἐγένοντο προκριματικοὶ ἀγῶνες ἅλματος ἐπὶ κοντῷ μὲ βάσιν 4 μ. καὶ εἶτα διεξήχθησαν οἱ τελικοὶ ἀγῶνες εἰς τὸ ἅλμα τριπλοῦν καὶ εἰς τὸ ἀκόντιον.

Εἰς τὸ ἀκόντιον ἔφθασε τὴν βάσιν τῶν 60 μ. καὶ εἰσήχθη εἰς τοὺς ἡμιτελικοὺς μεταξὺ ἄλλων ἀθλητῶν καὶ ὁ Ἕλλην κ. Μεταξᾶς. Εἰς τὸ τριπλοῦν ἅλμα ἔφθασαν τὴν βάσιν τῶν 14 μ. οἱ Ντίκινσον (Αὐστραλός), Ρίτσαλουλ (Καναδᾶ), Ζύχιλ (Γερμανίας), Μπράουν (Ἀμερικῆς). Σουοόελα (Φλλανδίας), Κλασέμα (Ὁλλανδίας), Μάτσκαλς (Αὐστραλίας), Βέλναρ (Γρμανίας), Ρομέρο (Ἡν. Πολιτειῶν), Ἄντερσον (Σουηδίας) καὶ Λαμπράκης Ἑλλάδος.

ΔΙΑΦΟΡΟΙ ΣΤΡΑΤΙΩΤΙΚΑΙ ΕΙΔΗΣΕΙΣ
ΠΑΡΑΣΗΜΟΦΟΡΙΑΙ ΗΜΕΤΕΡΩΝ ΚΑΙ ΞΕΝΩΝ

ΑΘΗΝΑΙ 7.—Διὰ διατάγματος ἀπονέμεται ὁ σταυρὸς τοῦ ἀνωτέρου ταξιάρχου εἰς τοὺς ἀντιστρατήγους, Πετρίτην, Μαζαράκην, Καθενιώτην, Παναγιωτάκον καὶ Ταρσούλην.

Τίθεται ὁ ταγματάρχης τοῦ πεζ. Δαρμάρας εἰς διαθεσιμότητα τῇ αἰτήσει του, εἰς ἀργίαν δι' ἀπολύσεως ἐπὶ 6 μῆνας ὁ ὑπομοίραρχος Ἀναγνώστου, εἰς προσωρινὴν ἑξάμηνον ἀπόλυσιν ὁ ἀνθυπασπιστὴς Παντελόγλου, εἰς ὁριστικὴν ἀπόλυσιν ὁ ἀνθυπασπιστὴς τοῦ πεζικοῦ Φραντζεσκάκης. Τίθενται εἰς ἀποστρατείαν τῇ αἰτήσει των οἱ ταγματάρχαι Ταργαρόπουλος καὶ Πολίτης, ὁ ὑπολοχαγὸς Κατερουδάκης καὶ οἱ ἀνθυπασπισταὶ τῆς χωροφυλακῆς Τσόλας, Τσατσόπουλος καὶ Φιορεντζάκης.

ΑΘΗΝΑΙ 7.— Κατόπιν προτάσεως τοῦ ὑφυπουργοῦ τῶν Στρατιωτικῶν προεκλήθη διάταγμα διὰ τοῦ ὁποίου ἀπονέμεται τὸ μετάλλιον στρατιωτικῆς ἀξίας εἰς τὸν ἀντιστράτηγον Πετρόβιτς βοηθὸν τοῦ ὑπουργοῦ τῶν Στρατιωτικῶν τῆς γιουγκοσλαβικῆς κυβερνήσεως διὰ τὰς διακεκριμένας του ὑπηρεσίας εἰς τὸν ἑλληνικὸν στρατόν.

Η ΓΕΡΜΑΝΙΚΗ ΑΡΧΑΙΟΛΟΓΙΚΗ ΕΤΑΙΡΙΑ ΘΑ ΕΝΕΡΓΗΣΗ ΑΝΑΣΚΑΦΑΣ ΕΝ ΟΛΥΜΠΙΑ

ΑΘΗΝΑΙ, 7. Παρέχεται ἡ πληροφορία, ὅτι ἡ ἐν Ἀθήναις γερμανικὴ ἀρχαιολογικὴ σχολὴ θὰ ἐνεργήσῃ κατὰ τὰς ἀρχὰς τοῦ φθινοπώρου νέας ἀνασκαφὰς εἰς τὴν ἀρχαίαν Ὀλυμπίαν. Αἱ ἐν λόγῳ ἀνασκαφαὶ ἔχουν προκαλέσῃ τὴν προσοχὴν καὶ τὸ ἐνδιαφέρον ὅλων τῶν ἀρχαιολόγων, καθ' ὅσον πρόκειται νὰ ἔλθῃ εἰς φῶς ὁλόκληρον τὸ ἀρχαῖον στάδιον τῆς Ὀλυμπίας τοῦ ὁποίου τώρα ἔχει ἀποκαλυφθῇ μόνον ἡ ἀφετηρία καὶ τὸ τέρμα.

Παραλλήλως πρὸς τὰς ἀνασκαφὰς τοῦ σταδίου συζητεῖται καὶ ἡ ἀναστήλωσις τῶν ναῶν καὶ τῶν ἱερῶν τῆς Ὀλυμπίας.

Ο κ. ΚΑΤΣΙΜΗΤΡΟΣ ΑΝΕΛΑΒΕ ΤΗΝ ΜΕΡΑΡΧΙΑΝ ΔΡΑΜΑΣ

ΔΡΑΜΑ, 7. (Τοῦ ἀνταποκριτοῦ μας).— Ἀφίκετο σήμερον ἐξ Ἰωαννίνων ὁ συνταγματάρχης κ. Κατσιμήτρος καὶ ἀνέλαβε τὴν διοίκησιν τῆς VII Μεραρχίας Δράμας ἀντὶ τοῦ ὑποστρατήγου κ. Χαϊδεμενάκη, τιθεμένου τῇ αἰτήσει του εἰς ἀποστρατείαν μὲ τὸν βαθμὸν τοῦ ἀντιστρατήγου.

Ο ΒΑΣΙΛΕΥΣ Θ' ΑΝΑΧΩΡΗΣΗ ΑΥΡΙΟΝ ΔΙΑ ΤΗΝ ΚΕΡΚΥΡΑΝ

ΑΘΗΝΑΙ 7.— Κατ' ἀνακοίνωσιν τοῦ κ. πρωθυπουργοῦ ὁ Βασιλεὺς ἀναχωρεῖ τὸ ἀπόγευμα ἐπιβαίνων ἀντιτορπιλλικοῦ εἰς Κέρκυραν, ὅπου θὰ παραμείνῃ ἐπί τι διάστημα πρὸς ἀνάπαυσιν

ΑΝΕΚΑΛΥΦΘΗΣΑΝ ΠΕΤΡΕΛΑΙΟΠΗΓΑΙ ΕΙΣ ΤΗΝ ΣΑΜΟΘΡΑΚΗ

ΔΡΑΜΑ, 6. (Τοῦ ἀνταποκριτοῦ μας). Κατὰ πληροφορίας ἐκ Σαμοθράκης ἀνεκαλύφθησαν ἐκεῖ πετρελαιοφόροι πηγαί, πρᾶγμα, τὸ ὁποῖον ἐγνώρισαν αἱ τοπικαὶ ἀρχαὶ εἰς τὴν κυβέρνησιν διὰ μακρᾶς τηλεγραφικῆς ἐκθέσεως των καὶ ἐζήτησαν τὴν ἀποστολὴν εἰς Σαμοθράκην εἰδικοῦ γεωλόγου.

ΡΩΜΗ 7 (Ἀθην. Πρακτ.)—Ἀγγέλλεται ἐκ Βουδαπέστης ὅτι ὁ πρωθυπουργὸς κ. Γκομπὲς ἐγένετο δεκτὸς ὑπὸ τοῦ Ἀντιβασιλέως κ. Χόρτυ, εἰς τὸν ὁποῖον ἀνεκοίνωσεν ὅτι θ' ἀναλάβῃ τὰ καθήκοντά του ἀπὸ τῆς 9 τρέχ.

Η ΕΡΓΑΤΙΚΗ ΠΟΛΙΤΙΚΗ ΤΗΣ ΚΥΒΕΡΝΗΣΕΩΣ ΜΕΤΑΞΑ
ΔΗΛΩΣΕΙΣ ΕΝ ΚΟΜΟΤΙΝΗ

ΚΟΜΟΤΙΝΗ 6 (Τοῦ ἀνταποκριτοῦ μας).— Τὸν Γεν. Γραμματέα τῆς Γενικῆς Διοικήσεως ἐπεσκέφθησαν τὰ συμβούλια τῶν ἐργατικῶν ὀργανώσεων, πρὸς τὰ ὁποῖα ὁ πρῶτος ἐτόνισε τὴν πραγματικὴν φιλεργατικὴν πολιτικὴν τοῦ κ. Προέδρου τῆς κυβερνήσεως, ἡ ὁποία θὰ συνεχισθῇ καὶ θ' ἀποτελέσῃ ἰδιαίτερον ὁρίζοντα δράσεως τῆς ὅλης νέας κυβερνητικῆς προσπαθείας πρὸς ἀναδημιουργίαν ἐθνικήν. Ἐν συνεχείᾳ ὑπεγράμμισε τὰς νέας κατευθύνσεις διὰ προέχουσαν θέσιν διὰ τὸν πραγματικὸν ἐργάτην θὰ κατέχει ἡ ἀπολύτρωσις τούτου ἀπὸ τῶν πάσης φύσεως ἐκμεταλλευτῶν του, ἐφόσον παντὸς ἄλλου προστάτης του ἀπεδείχθη ἡ Ἐθνικὴ κυβέρνησις.

Συνῆλθε τὸ Συμβούλιον Προνοίας καὶ ἔλαβεν ἀποφάσεις περὶ ἀνεγέρσεως 100 οἰκημάτων ἐκ τοῦ κονδυλίου τῶν 12 ἑκατομμυρίων, ἐξ ὧν 140 εἰς τὴν Τούμπαν, 50 εἰς Καλαμαριάν, 25 διὰ τοὺς κτηνοτρόφους Καλαμαριᾶς καὶ 50 εἰς τὸν συνοικισμὸν τοῦ Χαρμάνκιοϊ.

ΕΠΙ ΤΟΥ ΠΙΕΣΤΗΡΙΟΥ
ΠΡΟΣ ΣΤΕΝΩΤΕΡΑΝ ΠΡΟΣΕΓΓΙΣΙΝ ΓΕΡΜΑΝΙΑΣ ΚΑΙ Μ. ΒΡΕΤΤΑΝΙΑΣ
ΜΥΣΤΙΚΗ ΣΥΝΑΝΤΗΣΙΣ ΒΑΝΤΣΙΤΑΡ ΜΕΤΑ ΤΟΥ ΒΑΡΩΝΟΥ ΡΙΜΠΕΝΤΡΟΠ

ΡΩΜΗ, 7. (Ἀθην. Πρακτορεῖον).— Ἀγγέλλεται ἐκ Λονδίνου ὅτι ζωηρὸν ἐνδιαφέρον προεκλήθη εἰς τοὺς διπλωματικοὺς κύκλους τοῦ Λονδίνου ἐκ τῆς εἰδήσεως ὅτι ὁ μόνιμος ὑφυπουργὸς τῶν Ἐξωτερικῶν τῆς Ἀγγλίας κ. Βάντσιταρ ἔσχε μακρὰν συνομιλίαν μετὰ τοῦ Χίτλερ παρουσίᾳ τοῦ Φὸν Ριμπεντρώπ.

ΛΑΜΒΑΝΟΝΤΑΙ ΜΕΤΡΑ ΕΝΑΝΤΙΟΝ ΤΗΣ ΕΛΟΝΟΣΙΑΣ

Συνῆλθε χθὲς εἰς τὴν Γεν. Διοίκησιν τὸ ὑγειονομικὸν συμβούλιον τοῦ Νομοῦ Θεσσαλονίκης καὶ ἔλαβεν ἀποφάσεις διὰ τὴν ἐξυγίανσιν ὡρισμένων χωρίων τῆς περιφερείας ἀπὸ τὴν ἑλονοσίαν καὶ διὰ τὴν ἔκδοσιν ὑγειονομικῆς διατάξεως ἐξασφαλιζούσης τὴν ὕδρευσιν διαφόρων χωρίων.

Ἀπεφασίσθη ἐπίσης νὰ ὑποχρεωθοῦν οἱ ἰδιοκτῆται ὑπογείων τὰ ὁποῖα ἀναβλύζουν ὕδωρ, ἢ νὰ προβοῦν εἰς τὴν ἐκκένωσιν τοῦ ὕδατος ἢ νὰ πληρώσουν ταῦτα δι' ἄμμου.

ΗΥΞΗΘΗ Η ΤΙΜΗ ΤΩΝ ΑΛΕΥΡΩΝ

Κατηγγέλθη χθὲς τὸ ἀπόγευμα εἰς τὴν Γεν. Διοίκησιν ὅτι οἱ ἀλευροβιομήχανοι ηὔξησαν τὴν τιμὴν τῶν ἀλεύρων κατὰ δεκαπέντε δραχμὰς δι' ἕκαστον σάκκον. Ἡ ἀγορανομικὴ ὑπηρεσία ἐρωτηθεῖσα σχετικῶς ἀνέφερεν ὅτι οὐδεμίαν γνῶσιν ἔχει τοῦ πράγματος. Ἀντιθέτως οἱ ἀλευροβιομήχανοι παρέσχον τὴν πληροφορίαν ὅτι ἡ αὔξησις ἐγένετο κατόπιν ἀποφάσεως τοῦ ὑφυπουργείου τῆς Ἀγορανομίας κοινοποιηθείσης εἰς αὐτοὺς διὰ τοῦ Συνδέσμου Ἀλευροβιομηχάνων Ἀθηνῶν.

ΑΙΤΗΜΑΤΑ ΕΠΑΓΓΕΛΜΑΤΙΩΝ ΤΗΣ ΠΕΡΙΦΕΡΕΙΑΣ ΔΡΑΜΑΣ

ΔΡΑΜΑ, 7. (Τοῦ ἀνταποκριτοῦ μας).— Συνῆλθεν εἰς σύσκεψιν τὸ γενικὸν συμβούλιον τῆς Ὁμοσπονδίας Ἐπαγγελματιῶν καὶ ἀπεφάσισεν ὅπως κατέλθῃ εἰς ἀγῶνα ὁ ἐπαγγελματικὸς κόσμος διὰ τὴν μείωσιν τῆς τιμῆς τοῦ ἠλεκτρικοῦ ρεύματος καὶ τοῦ πάγου.

ΕΞΕΡΡΑΓΗ ΠΥΡΚΑΪΑ ΕΙΣ ΟΙΚΙΑΝ ΕΙΣ ΑΣΒΕΣΤΟΧΩΡΙΟΝ

Κατὰ τηλεγράφημα πρὸς τὴν Ἀνωτέρω Διοίκησιν Χωροφυλακῆς εἰς τὴν οἰκίαν τοῦ Ἰωάννου Καρούτζου, κατοίκου Ἀσβεστοχωρίου, ἐξερράγη πυρκαϊὰ ἐξ ἀπροσεξίας ἑνὸς πενταετοῦς βρέφους. Αἱ προξενηθεῖσαι ζημίαι ἀνέρχονται εἰς 20 χιλ. δραχμάς

ΑΙ ΔΙΑΠΡΑΓΜΑΤΕΥΣΕΙΣ ΤΗΣ ΑΓΓΛΙΑΣ ΚΑΙ ΑΙΓΥΠΤΟΥ

ΠΑΡΙΣΙΟΙ, 7. Ἀγγέλλεται ἐκ Καΐρου, ὅτι οἱ καλῶς αὐτόθι πληροφορημένοι κύκλοι ἐκφράζουν τὴν γνώμην, ὅτι αἱ ἀγγλοαιγυπτιακαὶ διαπραγματεύσεις θὰ καταλήξουν συντόμως εἰς συμφωνίαν.

ΤΑ ΜΕΤΡΑ ΤΗΣ ΤΟΥΡΚΙΑΣ ΔΙΑ ΤΑ ΣΤΕΝΑ ΤΩΝ ΔΑΡΔΑΝΕΛΛΙΩΝ

ΑΓΚΥΡΑ, 7.— Τὸ ὑπουργεῖον τῶν Ἐξωτερικῶν ἀνεκοίνωσεν εἰς ἁπάσας τὰς ξένας πρεσβείας ὅτι ἀπὸ τῆς 15ης Αὐγούστου τίθεται προσωρινῶς ἐν ἰσχύϊ ἡ νέα σύμβασις περὶ τῶν Στενῶν, ὁπότε θὰ τεθοῦν εἰς ἐφαρμογὴν τὰ ἀκόλουθα μέτρα.

Δύο σταθμοὶ ἀσυρμάτου, εἰς τὸ Ντουλμπαχὶρ τῶν Δαρδανελλίων καὶ ἕτερος εἰς τὸ Μπουγιουκλῆ τοῦ Βοσπόρου, θὰ τεθοῦν εἰς τὴν διάθεσιν τῶν πολεμικῶν σκαφῶν διὰ τὴν ἐπικοινωνίαν των. Πυροβολεῖα χαιρετισμοῦ θὰ ἐγκατασταθοῦν εἰς τὸ Ἀναντολοῦ Καβὰκ τοῦ Βοσπόρου καὶ παρὰ τὰ Δαρδανέλλια. Πλοηγικοὶ σταθμοὶ συνιστῶνται εἰς Δαρδανέλλια καὶ Καλλίπολιν καθὼς καὶ τοῦ Βοσπόρου εἰς Μπουγιούκλιμαν καὶ Χαϊδὰρ Πασᾶ.

ΕΠΕΙΣΟΔΙΟΝ ΕΝ ΒΕΡΡΟΙΑ

Παρὰ τοῦ κ. Ἱεροθέου Παπαδοπούλου ἐλάβομεν καὶ δημοσιεύομεν τὸ κάτωθι τηλ)μα:

Παρακαλῶ διαψεύσατε ὡς κακῶς διατυπωθεῖσαν τὴν σημερινὴν εἴδησιν περὶ ἐπεισοδίου τῆς συζύγου μου Ἀμβρακίας μετὰ τοῦ ἀδελφοῦ μου Πολυκάρπου Παπαδοπούλου. Πρόκειται περὶ ἁπλῆς παρεξηγήσεως.